

CONSIGLIO DI BACINO “BRENTA PER I RIFIUTI”

L.R. del Veneto n. 52 del 31 dicembre 2012
Sede: Bassano del Grappa (VI)

DELIBERAZIONE DELL’ASSEMBLEA DI BACINO

SEDUTA del 20/12/2021

N. di Reg. 13/2021

OGGETTO: APPROVAZIONE DEL DOCUMENTO UNICO DI PROGRAMMAZIONE (DUP) 2022-2024, DEL BILANCIO DI PREVISIONE FINANZIARIO 2022-2024 E DEI DOCUMENTI ALLEGATI.

L’anno 2021 (duemilaventuno) il giorno 20 (venti) del mese di dicembre alle ore 10:12 si è riunita in modalità telematica, mediante videoconferenza, l’Assemblea di Bacino per deliberare come da invito prot. n. xx/2021 del 14/12/2021, formulato dal Presidente del Consiglio di Bacino (ai sensi dell’art. 10 della «Convenzione per la costituzione ed il funzionamento del Consiglio di Bacino “Brenta per i rifiuti” afferente il servizio di gestione integrata dei rifiuti urbani nel territorio regionale.», stipulata in formato elettronico con ultimo repertorio n. 9269 degli atti del Segretario generale del Comune di Bassano del Grappa in data 31.10.2018).

La riunione ha luogo presso la sede provvisoria del Consiglio di Bacino “Brenta”, sita in Borgo Bassano, 18 – Cittadella (PD), dove è presente e collegata la Presidente

Sono presenti i sottoelencati componenti dell’Assemblea di Bacino:

ENTE	MILLESIMI	P - A	ENTE	MILLESIMI	P - A	ENTE	MILLESIMI	P - A
Asiago	11	P	Lusiana Conco	9	A	Santa Giustina in Colle	12	A
Bassano del Grappa	74	P	Marostica	24	P	Saonara	17	A
Borgoricco	15	A	Massanzago	10	P	Schiavon	5	A
Cadoneghe	28	A	Mestrino	19	P	Selvazzano Dentro	38	A
Campodarsego	24	A	Montegrotto Terme	19	A	Solagna	3	P
Campodoro	5	P	Mussolente	13	P	Teolo	15	A
Camposampiero	21	P	Nove	9	A	Tezze sul Brenta	22	P
Campo San Martino	10	P	Noventa Padovana	19	P	Tombolo	14	P
Carmignano di Brenta	13	P	Pianezze	4	P	Torreglia	11	P
Cartigliano	7	A	Piazzola sul Brenta	19	A	Trebaseleghe	22	P
Cassola	24	P	Piombino Dese	16	A	Valbrenta	9	P
Cervarese Santa Croce	10	A	Pove del Grappa	5	P	Veggiano	8	P
Cittadella	34	P	Pozzoleone	5	A	Vigodarzere	22	P
Colceresa	11	P	Roana	7	P	Vigonza	38	P
Curtarolo	12	A	Romano d’Ezzelino	25	P	Villa del Conte	10	P
Enego	3	A	Rosà	24	A	Villafranca Padovana	17	P
Fontaniva	14	P	Rossano Veneto	14	P	Villanova di Camposampiero	10	A
Foza	1	A	Rotzo	1	P			
Galliera Veneta	12	P	Rovolon	8	A			
Gallio	4	A	Rubano	27	P			
Galzignano Terme	8	A	Saccolongo	9	P			
Gazzo	7	A	San Giorgio delle Pertiche	17	P			
Grantorto	8	P	San Giorgio in Bosco	11	A			
Limena	13	P	San Martino di Lupari	23	P			
Loreggia	13	P	San Pietro in Gu	8	P			
			PRESENTI		SU TOTALE		QUORUM	
ENTI			41		67		35	
MILLESIMI			664		1.000		501	

Presiede la seduta la Dott.ssa **Antonella Argenti**, in qualità di Presidente del Consiglio di Bacino “Brenta per i Rifiuti”.

Assume la funzione di Segretario dell’Assemblea e verbalizza la Dott.ssa **Giuseppina Cristofani**, Direttore f.f.

Scrutatori: Sindaco di Tezze, Sindaco di Tombolo, Sindaco di Galliera

PRESIEDE L’ASSEMBLEA DI BACINO

IL PRESIDENTE DEL CONSIGLIO DI BACINO
Dott.ssa ANTONELLA ARGENTI

Verbale letto, approvato e sottoscritto nella seguente composizione: facciate n.7- allegati previsti dalla norma

IL PRESIDENTE DEL CONSIGLIO DI BACINO
Dott.ssa ANTONELLA ARGENTI

IL DIRETTORE FACENTE FUNZIONI
Dott.ssa GIUSEPPINA CRISTOFANI

Pubblicata nelle forme di legge

L'ASSEMBLEA DI BACINO

DEL CONSIGLIO DI BACINO "BRENTA PER I RIFIUTI"

PREMESSO che:

- il Decreto legislativo 3 aprile 2006, n. 152 "*Norme in materia ambientale*" e ss. mm. e ii., nella parte quarta disciplina, agli artt. 199 e seguenti il servizio di gestione integrata dei rifiuti solidi urbani;
- l'art. 2 comma 186-*bis* della legge 23 dicembre 2009 n. 191, ha stabilito la soppressione delle Autorità d'Ambito Territoriale di cui agli artt. 148 e 201 del Decreto legislativo 152/2006 entro il 31 dicembre 2010, prevedendo altresì che entro lo stesso termine le Regioni attribuissero con legge le funzioni già esercitate dalle Autorità d'ambito;
- con successive proroghe (Decreto Legge 225/2010, art. 1; DPCM 25 marzo 2011; Decreto Legge 216/2011, art. 13) il termine stabilito dal citato art. 2, comma 186- *bis*, è stato da ultimo prorogato sino al 31 dicembre 2012;
- nel frattempo la Regione Veneto, con Legge Regionale 31 dicembre 2012, n. 52 "*Nuove disposizioni per l'organizzazione del servizio di gestione integrata dei rifiuti urbani ed attuative dell'articolo 2, comma 186 bis della Legge 23 dicembre 2009. n. 191*", ha assegnato le funzioni amministrative relative alla gestione integrata dei rifiuti ai Consigli di Bacino, che eserciteranno la propria funzione di regolazione per ciascun ambito territoriale ottimale; ai sensi della Legge regionale 52/2012, modificata dapprima dalla Legge regionale 7 febbraio 2014, n. 3 e successivamente dalla legge regionale 2 aprile 2014, n. 11, sono stati individuati i bacini territoriali ottimali per l'esercizio in forma associata delle funzioni di organizzazione e controllo diretto del servizio di gestione dei rifiuti urbani attraverso i consigli di bacino;
- in particolare l'art. 3, della Legge Regionale 52/2012 stabilisce che gli enti locali ricadenti nei bacini territoriali provinciali, infraprovinciali o interprovinciali esercitano in forma associata le funzioni di organizzazione e controllo diretto del servizio di gestione integrata dei rifiuti urbani attraverso i consigli di bacino; i consigli di bacino operano in nome e per conto degli enti locali in essi associati, secondo modalità definite dall'apposita convenzione di cui all'articolo 4 che li istituisce, e sono dotati di personalità giuridica di diritto pubblico e autonomia funzionale, organizzativa, finanziaria, patrimoniale e contabile, per lo svolgimento delle attività connesse alle funzioni di programmazione, organizzazione, affidamento e controllo del servizio pubblico di gestione integrata dei rifiuti urbani;
- nell'allegato A della deliberazione di Giunta della Regione Veneto (D.G.R.V.) n. 13 del 21 gennaio 2014, attuativa della L.R. 52/12 sono stati individuati i bacini per la gestione integrata dei rifiuti urbani nel territorio regionale, tra i quali rientra il Bacino Brenta;

VISTA la Convenzione per la costituzione ed il funzionamento del Consiglio di Bacino "Brenta per i rifiuti" afferente il servizio di gestione integrata dei rifiuti urbani nel territorio regionale,», stipulata in formato elettronico con ultimo repertorio n. 9269 degli atti del Segretario generale del Comune di Bassano del Grappa in data 31.10.2018;

RICHIAMATE:

- la deliberazione dell'Assemblea di Bacino n. 1 del 02.12.2019, immediatamente eseguibile, avente ad oggetto: *Preso d'atto della fusione di alcuni Comuni ricadenti nel Bacino territoriale per l'esercizio in forma associata delle funzioni di organizzazione*

e controllo del servizio di gestione integrata dei rifiuti urbani "Brenta" e conseguente aggiornamento della convenzione per la costituzione ed il funzionamento del Consiglio di Bacino "Brenta per i rifiuti";

- la deliberazione dell'Assemblea di Bacino n. 2 del 02.12.2019, immediatamente eseguibile, avente ad oggetto: *Elezione del Comitato del Consiglio di Bacino "Brenta per i rifiuti";*
- la deliberazione dell'Assemblea di Bacino n. 3 del 02.12.2019, immediatamente eseguibile, avente ad oggetto: *Elezione del Presidente del Consiglio di Bacino "Brenta per i rifiuti";*

CONSIDERATO che, per effetto delle richiamate deliberazioni di Assemblea, risulta titolato e attivo l'organo esecutivo dell'Ente tenuto a dare piena operatività al nuovo soggetto.

VISTI:

- il vigente D.Lgs. 267/2000;
- il vigente D.Lgs. 118/2011;
- il Regolamento di Contabilità approvato con Deliberazione dell'Assemblea n. 4 del 29/04/2019;

RICHIAMATI gli art. 151, 162 e 172 del D.Lgs. 267/2000 che stabiliscono che annualmente, entro il 31 dicembre, venga deliberato il Bilancio di Previsione Finanziario riferito ad almeno un triennio, con gli allegati normativamente previsti;

DATO ATTO, altresì, che ai Consigli di Bacino si ritengono applicabili le norme agevolative previste per i Comuni di minore dimensione demografica (quali: semplificazioni in materia di personale e di contabilità finanziaria ex D.lgs. 118/2011, presenza di un Revisore unico, approvazione del Documento Unico di programmazione - DUPS in modalità semplificata, facoltà di non tenere la contabilità economico-patrimoniale ex art. 232 comma 2 primo periodo TUEL), nonostante la popolazione del Bacino sia superiore al parametro di applicazione delle medesime; in merito si veda isia la consolidata applicazione delle disposizioni agevolative da parte dell'omologo Consiglio di Bacino "Brenta" per il servizio idrico integrato sia quanto esposto nella nota rivolta alle Prefetture – U.T.G. di Padova e di Vicenza prot. n. 15/2020 del 28.01.2020 in merito all'Organo di revisione economico-finanziario

RICHIAMATE:

- la Deliberazione dell'Assemblea n. 3 del 17/06/2021 con cui sono stati approvati:
 - il Documento Unico di Programmazione semplificato (DUPS) 2021 - 2023,
 - il Bilancio di Previsione Finanziario 2021 – 2023 corredato dagli allegati normativamente previsti e dall'articolazione delle tipologie dell'Entrata in categorie e dei programmi di Spesa in macroaggregati per il triennio 2021- 2023;
- la Deliberazione del Comitato Istituzionale n. 9 del 13/09/2021 con cui è stato approvato il Piano Esecutivo di Gestione 2021/2023;
- la Deliberazione dell'Assemblea n. 9 del 26/11/2021 con la quale sono stati approvati l'assestamento generale e salvaguardia degli equilibri al bilancio di previsione finanziario 2021/2023 ai sensi degli artt. 175 comma 8 e 193 comma 2 del D.LGS. n. 267/2000;
- la Deliberazione del Comitato Istituzionale n. 15 del 13/12/2021 con cui sono state approvate:
 - la proposta di Documento Unico di Programmazione (DUP) 2022–2024 (contenente la programmazione triennale del fabbisogno di personale 2022-2024 e la conseguente programmazione annuale delle assunzioni 2022),
 - la proposta di Bilancio di Previsione Finanziario 2022-2024 secondo lo schema previsto dal D.Lgs. 118/2011 corredata dagli allegati normativamente previsti,
 - la proposta di articolazione delle tipologie dell'Entrata in categorie e dei programmi di Spesa in macroaggregati per il triennio 2022 - 2024;

VISTI tutti i documenti qui sopra indicati;

DATO ATTO che:

- non essendo in capo a questo Ente di Bacino funzioni o servizi che comportino entrate per tributi o per tariffe a fronte di servizi a domanda individuale, non occorre predisporre, in maniera accessoria al bilancio di previsione, i relativi provvedimenti di determinazione;
- la quota destinata al finanziamento dei costi di funzionamento del Consiglio di bacino (per gli anni 2022, 2023 e 2024 è stata determinata con deliberazione dell'Assemblea di Bacino n. 10 del 26.11.2021 come segue:
 - - quota per l'anno 2022: 0,75 euro/abitante;
 - - quota per gli anni 2023 e 2024: 1,00 euro/abitante per anno

VISTI la proposta di Documento Unico di Programmazione (DUP) 2022-2024 e lo schema del Bilancio di Previsione Finanziario 2022-2024 predisposti in coordinamento con il Direttore dell'ente insieme agli allegati normativamente previsti;

RILEVATO che il Bilancio di Previsione Finanziario 2022-2024 è stato redatto in conformità e coerenza con il Documento Unico di Programmazione (DUP) 2022-2024 il quale costituisce atto presupposto indispensabile per l'approvazione del suddetto Bilancio di Previsione Finanziario;

DATO ATTO che il Bilancio di Previsione Finanziario 2022-2024 è stato redatto osservando, per analogia, i vigenti principi contabili applicabili agli enti locali di cui al D.Lgs. 118/2011

CONSIDERATO che:

- per quanto attiene alle previsioni di entrate correnti effettuate con il Bilancio predetto, si sono tenute a riferimento le quote determinate con deliberazione dell'Assemblea di Bacino n. 10 del 26.11.2021 fermo restando il riferimento alle norme legislative vigenti ed agli elementi di valutazione di cui attualmente si dispone;
- per quanto concerne le spese correnti, è stata prevista una articolazione in linea con la necessità di progressiva strutturazione dell'Ente, così da assicurare l'esercizio delle funzioni e dei servizi attribuiti all'ente con i criteri ritenuti più idonei per conseguire il miglior livello di efficienza e di efficacia;
- tra le competenze normativamente previste per l'ente non rientra la realizzazione di opere pubbliche;
- l'Ente non ha mai costituito enti e/o organismi strumentali, aziende speciali, società e non detiene partecipazioni in alcuna società pubblica o privata;

DATO ATTO che:

- nel Bilancio di Previsione Finanziario 2024-2024 è stato iscritto un fondo di riserva nei limiti previsti dall'art. 166 del D.Lgs. 267/2000;

VISTO il Parere del Revisore Contabile redatto ai sensi dell'articolo 239 del D.Lgs. n. 267/2000 conservato agli atti del Servizio Finanziario;

VISTO il Regolamento di Contabilità approvato con Deliberazione dell'Assemblea n. 4 del 29/04/2019;

DATO ATTO che non sono stati presentati emendamenti o osservazioni agli schemi di Bilancio ed allegati da parte dei membri dell'Assemblea ai sensi dell'art. 14 del Regolamento di Contabilità dell'ente;

RITENUTO di procedere con l'approvazione della suddetta proposta per l'Assemblea

Tutto ciò premesso,

L'ASSEMBLEA DI BACINO

VISTI gli esiti della discussione che si riportano nel verbale della riunione;

ACQUISITI i pareri espressi ai sensi dell'art. 49 del D.Lgs. n. 267/2000 sulla proposta della presente Deliberazione;

VISTO l'esito della votazione che si riporta

	PRESENTI	FAVOREVOLI	CONTRARI	ASTENUTI	QUORUM
ENTI	41	41	0	0	22
MILLESIMI	664	664	0	0	333

DELIBERA

1. di approvare il Documento Unico di Programmazione (DUP) 2022-2024, allegato sub A) alla presente deliberazione per formarne parte integrante e sostanziale;
2. di approvare il Bilancio di Previsione Finanziario 2022-2024, secondo lo schema previsto dal D.Lgs. 118/2011 - corredato dagli allegati normativamente previsti nonché dalla articolazione delle tipologie dell'Entrata in categorie e dei programmi di Spesa in macroaggregati per il triennio 2022 – 2024 - allegato sub B) alla presente deliberazione per formarne parte integrante e sostanziale, le cui risultanze finali sono le seguenti:

RIEPILOGO GENERALE ENTRATE PER TITOLI					
TITOLO	DENOMINAZIONE	PREV.DEFINITIVE ANNO 2021	PREVISIONI ANNO 2022	PREVISIONI ANNO 2023	PREVISIONI ANNO 2024
	Fondo pluriennale vincolato per spese correnti	-	-	-	-
	Fondo pluriennale vincolato per spese in conto capitale	-	-	-	-
	Utilizzo avanzo di Amministrazione	-	-	-	-
	- di cui avanzo vincolato utilizzato anticipatamente	-	-	-	-
	<i>Entrate correnti di natura tributaria, contributiva e perequativa</i>	-	-	-	-
1					
2	<i>Trasferimenti correnti</i>	607.842,45	434.232,75	578.977,00	578.977,00
3	<i>Entrate extratributarie</i>	600,00	6.600,00	6.600,00	6.600,00
4	<i>Entrate in conto capitale</i>	-	-	-	-
5	<i>Entrate da riduzione di attività finanziarie</i>	-	-	-	-
6	<i>Accensione prestiti</i>	-	-	-	-
7	<i>Anticipazioni da istituto tesoriere/cassiere</i>	-	-	-	-
9	<i>Entrate per conto terzi e partite di giro</i>	92.000,00	127.000,00	127.000,00	127.000,00
	totale	700.442,45	567.832,75	712.577,00	712.577,00
	totale generale delle entrate	700.442,45	567.832,75	712.577,00	712.577,00

RIEPILOGO GENERALE DELLE SPESE PER TITOLI						
TITOLO	DENOMINAZIONE	PREV. DEF. 2021	PREVISIONI ANNO 2022	PREVISIONI ANNO 2023	PREVISIONI ANNO 2024	
	<i>DISAVANZO DI AMMINISTRAZIONE</i>		-	-	-	
1	SPESE CORRENTI	previsione di competenza	574.942,45	427.077,00	544.127,00	544.127,00
2	SPESE IN CONTO CAPITALE	previsione di competenza	33.500,00	13.755,75	41.450,00	41.450,00
3	SPESE PER INCREMENTO DI ATTIVITA' FINANZIARIE	previsione di competenza	-	-	-	-
4	RIMBORSO DI PRESTITI	previsione di competenza	-	-	-	-
5	CHIUSURA ANTICIPAZIONI DA ISTITUTO TESORIERE/CASSIERE	previsione di competenza	-	-	-	-
7	SPESE PER CONTO TERZI E PARTITE DI GIRO	previsione di competenza	92.000,00	127.000,00	127.000,00	127.000,00
	TOTALE TITOLI	previsione di competenza	700.442,45	567.832,75	712.577,00	712.577,00
	TOTALE GENERALE DELLE SPESE	previsione di competenza	700.442,45	567.832,75	712.577,00	712.577,00

3. di dare atto che il Rendiconto di Gestione 2020 è integralmente pubblicato nel sito internet dell'ente, in Amministrazione trasparente, nella sezione provvedimenti/provvedimenti organi indirizzo politico/provvedimenti dell'Assemblea dell'ente con Deliberazione di Assemblea n. 2 del 17 giugno 2021;
4. di dare atto che nel Bilancio di Previsione Finanziario 2022-2024 è stato iscritto un fondo di riserva nei limiti previsti dall'art. 166 del D.Lgs. 267/2000;
5. di dare atto che questo ente:
 - non è tenuto a dotarsi del Programma Triennale dei Lavori Pubblici in quanto tra le competenze normativamente previste per l'ente non rientra la realizzazione di opere pubbliche;
 - non è tenuto a redigere un Bilancio Consolidato in quanto non ha mai costituito enti e/o organismi strumentali, aziende speciali, società e non detiene partecipazioni in alcuna società pubblica o privata;
 - intende avvalersi della facoltà di cui al primo periodo del comma 2 dell'art. 232 del TUEL, modificato con d.l. 124/2019 convertito con legge 157/2019, secondo il quale l'Ente ha il solo obbligo di redigere annualmente la situazione patrimoniale al 31 dicembre dell'anno precedente.
6. di dare atto che è stato acquisito il parere del Revisore Contabile ai sensi del art.239 del D.Lgs. 267/2000.

IL PRESIDENTE DEL CONSIGLIO DI BACINO
Dott.ssa ANTONELLA ARGENTI
(firma digitale)

Parere in ordine alla regolarità tecnica:

Si esprime parere: favorevole

Cittadella, 17.12.2021

(data di apposizione della firma autografa per il parere sulla proposta di deliberazione)

IL DIRETTORE f.f. DEL CONSIGLIO DI BACINO
Dott. ssa GIUSEPPINA CRISTOFANI
(firma digitale)

Parere in ordine alla regolarità contabile:

Si esprime parere: favorevole

Cittadella, 17.12.2021

(data di apposizione della firma autografa per il parere sulla proposta di deliberazione)

IL DIRETTORE f.f. DEL CONSIGLIO DI BACINO
Dott. ssa GIUSEPPINA CRISTOFANI
(firma digitale)

Colui che presiede l'Assemblea propone di dichiarare la presente Deliberazione immediatamente eseguibile, a motivo dell'urgenza di provvedere. L'Assemblea approva l'immediata eseguibilità del provvedimento, ai sensi dell'art. 134, comma 4, del D.lgs. 18.08.2000, n. 267, a seguito di separata votazione palese, con il seguente esito:

	PRESENTI	FAVOREVOLI	CONTRARI	ASTENUTI	QUORUM
ENTI	41	41	0	0	22
MILLESIMI	664	664	0	0	333

CONSIGLIO DI BACINO "BRENTA PER I RIFIUTI"

L.R. del Veneto n. 52 del 31 dicembre 2012

**BILANCIO DI PREVISIONE
ENTRATE**

TITOLO TIPOLOGIA	DENOMINAZIONE	RESIDUI PRESUNTI AL TERMINE DELL'ESERCIZIO 2021		PREVISIONI DEFINITIVE DELL'ANNO 2021	PREVISIONI ANNO 2022	PREVISIONI DELL'ANNO 2023	PREVISIONI DELL'ANNO 2024
	Fondo pluriennale vincolato per spese correnti		previsioni di competenza	0,00	0,00	0,00	0,00
	Fondo pluriennale vincolato per spese in conto capitale		previsioni di competenza	0,00	0,00	0,00	0,00
	Utilizzo avanzo di amministrazione		previsioni di competenza	0,00	0,00	0,00	0,00
	-di cui avanzo utilizzato anticipatamente			0,00	0,00		
	-di cui Utilizzo Fondo anticipazioni di liquidità'			0,00	0,00	0,00	0,00
	Fondo di Cassa all'01/01/2022		previsioni di cassa	0,00	44.715,79		
TITOLO 1	Entrate correnti di natura tributaria, contributiva e perequativa						
10101	Tipologia 101: Imposte, tasse e proventi assimilati	0,00	previsione di competenza previsione di cassa	0,00 0,00	0,00 0,00	0,00	0,00
10102	Tipologia 102: Tributi destinati al finanziamento della sanità (solo per le Regioni)	0,00	previsione di competenza previsione di cassa	0,00 0,00	0,00 0,00	0,00	0,00
10103	Tipologia 103: Tributi devoluti e regolati alle autonomie speciali (solo per le Regioni)	0,00	previsione di competenza previsione di cassa	0,00 0,00	0,00 0,00	0,00	0,00
10104	Tipologia 104: Compartecipazioni di tributi	0,00	previsione di competenza previsione di cassa	0,00 0,00	0,00 0,00	0,00	0,00
10301	Tipologia 301: Fondi perequativi ad Amministrazioni Centrali	0,00	previsione di competenza previsione di cassa	0,00 0,00	0,00 0,00	0,00	0,00
10302	Tipologia 302: Fondi perequativi dalla Regione o Provincia autonoma	0,00	previsione di competenza previsione di cassa	0,00 0,00	0,00 0,00	0,00	0,00
10000	Entrate correnti di natura tributaria, contributiva e perequativa	0,00	previsione di competenza previsione di cassa	0,00 0,00	0,00 0,00	0,00	0,00
TITOLO 2	Trasferimenti correnti						
20101	Tipologia 101: Trasferimenti correnti da Amministrazioni pubbliche	0,00	previsione di competenza previsione di cassa	65.609,00 65.609,00	0,00 0,00	0,00	0,00
20102	Tipologia 102: Trasferimenti correnti da Famiglie	0,00	previsione di competenza previsione di cassa	0,00 0,00	0,00 0,00	0,00	0,00

CONSIGLIO DI BACINO "BRENDA PER I RIFIUTI"

L.R. del Veneto n. 52 del 31 dicembre 2012

**BILANCIO DI PREVISIONE
ENTRATE**

TITOLO TIPOLOGIA	DENOMINAZIONE	RESIDUI PRESUNTI AL TERMINE DELL'ESERCIZIO 2021		PREVISIONI DEFINITIVE DELL'ANNO 2021	PREVISIONI ANNO 2022	PREVISIONI DELL'ANNO 2023	PREVISIONI DELL'ANNO 2024
20103	Tipologia 103: Trasferimenti da Imprese	86.846,55	previsione di competenza previsione di cassa	542.233,45 629.080,00	434.232,75 521.079,30	578.977,00	578.977,00
20104	Tipologia 104: Trasferimenti correnti da Istituzioni Sociali Private	0,00	previsione di competenza previsione di cassa	0,00 0,00	0,00 0,00	0,00	0,00
20105	Tipologia 105: Trasferimenti dalla UE e dal Resto del Mondo	0,00	previsione di competenza previsione di cassa	0,00 0,00	0,00 0,00	0,00	0,00
20000	Trasferimenti correnti	86.846,55	previsione di competenza	607.842,45	434.232,75	578.977,00	578.977,00
Totale TITOLO 2			previsione di cassa	694.689,00	521.079,30		
TITOLO 3	Entrate extratributarie						
30100	Tipologia 100: Vendita di beni e servizi e proventi derivanti dalla gestione dei beni	0,00	previsione di competenza previsione di cassa	0,00 0,00	0,00 0,00	0,00	0,00
30200	Tipologia 200: Proventi derivanti dall'attività di controllo o repressione delle irregolarità o degli illeciti	0,00	previsione di competenza previsione di cassa	0,00 0,00	0,00 0,00	0,00	0,00
30300	Tipologia 300: Interessi attivi	0,00	previsione di competenza previsione di cassa	100,00 100,00	100,00 100,00	100,00	100,00
30400	Tipologia 400: Altre entrate da redditi di capitale	0,00	previsione di competenza previsione di cassa	0,00 0,00	0,00 0,00	0,00	0,00
30500	Tipologia 500: Rimborsi e altre entrate correnti	0,00	previsione di competenza previsione di cassa	500,00 500,00	6.500,00 6.500,00	6.500,00	6.500,00
30000	Entrate extratributarie	0,00	previsione di competenza	600,00	6.600,00	6.600,00	6.600,00
Totale TITOLO 3			previsione di cassa	600,00	6.600,00		
TITOLO 4	Entrate in conto capitale						
40100	Tipologia 100: Tributi in conto capitale	0,00	previsione di competenza previsione di cassa	0,00 0,00	0,00 0,00	0,00	0,00
40200	Tipologia 200: Contributi agli investimenti	0,00	previsione di competenza previsione di cassa	0,00 0,00	0,00 0,00	0,00	0,00
40300	Tipologia 300: Altri trasferimenti in conto capitale	0,00	previsione di competenza previsione di cassa	0,00 0,00	0,00 0,00	0,00	0,00
40400	Tipologia 400: Entrate da alienazione di beni materiali e immateriali	0,00	previsione di competenza previsione di cassa	0,00 0,00	0,00 0,00	0,00	0,00

CONSIGLIO DI BACINO “BRENTA PER I RIFIUTI”

L.R. del Veneto n. 52 del 31 dicembre 2012

BILANCIO DI PREVISIONE ENTRATE

TITOLO TIPOLOGIA	DENOMINAZIONE	RESIDUI PRESUNTI AL TERMINE DELL'ESERCIZIO 2021		PREVISIONI DEFINITIVE DELL'ANNO 2021	PREVISIONI ANNO 2022	PREVISIONI DELL'ANNO 2023	PREVISIONI DELL'ANNO 2024
40500	Tipologia 500: Altre entrate in conto capitale	0,00	previsione di competenza previsione di cassa	0,00 0,00	0,00 0,00	0,00	0,00
40000	Entrate in conto capitale	0,00	previsione di competenza	0,00	0,00	0,00	0,00
Totale TITOLO 4			previsione di cassa	0,00	0,00	0,00	0,00
TITOLO 5	Entrate da riduzioni di attività finanziarie						
50100	Tipologia 100: Alienazione di attività finanziarie	0,00	previsione di competenza previsione di cassa	0,00 0,00	0,00 0,00	0,00	0,00
50200	Tipologia 200: Riscossioni crediti di breve termine	0,00	previsione di competenza previsione di cassa	0,00 0,00	0,00 0,00	0,00	0,00
50300	Tipologia 300: Riscossione crediti di medio-lungo termine	0,00	previsione di competenza previsione di cassa	0,00 0,00	0,00 0,00	0,00	0,00
50400	Tipologia 400: Altre entrate per riduzione di attività finanziarie	0,00	previsione di competenza previsione di cassa	0,00 0,00	0,00 0,00	0,00	0,00
50000	Entrate da riduzioni di attività finanziarie	0,00	previsione di competenza	0,00	0,00	0,00	0,00
Totale TITOLO 5			previsione di cassa	0,00	0,00	0,00	0,00
TITOLO 6	Accensioni di prestiti						
60100	Tipologia 100: Emissione di titoli obbligazionari	0,00	previsione di competenza previsione di cassa	0,00 0,00	0,00 0,00	0,00	0,00
60200	Tipologia 200: Accensione Prestiti a breve termine	0,00	previsione di competenza previsione di cassa	0,00 0,00	0,00 0,00	0,00	0,00
60300	Tipologia 300: Accensione Mutui e altri finanziamenti a medio lungo termine	0,00	previsione di competenza previsione di cassa	0,00 0,00	0,00 0,00	0,00	0,00
60400	Tipologia 400: Altre forme di indebitamento	0,00	previsione di competenza previsione di cassa	0,00 0,00	0,00 0,00	0,00	0,00
60000	Accensioni di prestiti	0,00	previsione di competenza	0,00	0,00	0,00	0,00
Totale TITOLO 6			previsione di cassa	0,00	0,00	0,00	0,00
TITOLO 7	Anticipazioni da istituto tesoriere/cassiere						
70100	Tipologia 100: Anticipazioni da istituto tesoriere/cassiere	0,00	previsione di competenza previsione di cassa	0,00 0,00	0,00 0,00	0,00	0,00
70000	Anticipazioni da istituto tesoriere/cassiere	0,00	previsione di competenza	0,00	0,00	0,00	0,00

CONSIGLIO DI BACINO "BRENDA PER I RIFIUTI"

L.R. del Veneto n. 52 del 31 dicembre 2012

**BILANCIO DI PREVISIONE
ENTRATE**

TITOLO TIPOLOGIA	DENOMINAZIONE	RESIDUI PRESUNTI AL TERMINE DELL'ESERCIZIO 2021		PREVISIONI DEFINITIVE DELL'ANNO 2021	PREVISIONI ANNO 2022	PREVISIONI DELL'ANNO 2023	PREVISIONI DELL'ANNO 2024
Totale TITOLO 7			previsione di cassa	0,00	0,00		
TITOLO 9	Entrate per partite di giro						
90100	Tipologia 100: Entrate per partite di giro	5.346,44	previsione di competenza previsione di cassa	87.000,00 87.000,00	125.000,00 130.346,44	125.000,00	125.000,00
90200	Tipologia 200: Entrate per conto terzi	0,00	previsione di competenza previsione di cassa	5.000,00 5.000,00	2.000,00 2.000,00	2.000,00	2.000,00
90000	Entrate per partite di giro	5.346,44	previsione di competenza	92.000,00	127.000,00	127.000,00	127.000,00
Totale TITOLO 9			previsione di competenza	92.000,00	132.346,44		
TOTALE TITOLI		92.192,99	previsione di competenza previsione di cassa	700.442,45 787.289,00	567.832,75 660.025,74	712.577,00	712.577,00
TOTALE GENERALE DELLE ENTRATE		92.192,99	previsione di competenza previsione di cassa	700.442,45 787.289,00	567.832,75 704.741,53	712.577,00	712.577,00

CONSIGLIO DI BACINO "BRENTA PER I RIFIUTI"

L.R. del Veneto n. 52 del 31 dicembre 2012

BILANCIO DI PREVISIONE SPESE

MISSIONE PROGRAMMA TITOLO	DENOMINAZIONE	RESIDUI PRESUNTI AL TERMINE DELL'ESERCIZIO 2021		PREVISIONI DEFINITIVE DELL'ANNO 2021	PREVISIONI		
					PREVISIONE ANNO 2022	PREVISIONI DELL'ANNO 2023	PREVISIONI DELL'ANNO 2024
DISAVANZO DI AMMINISTRAZIONE							
MISSIONE	01	Servizi istituzionali e generali e di gestione					
0101 Programma 01	Organi istituzionali						
Titolo 1	Spese correnti	0,00	previsione di competenza di cui già impegnato* di cui fondo pluriennale	76.000,00	12.000,00	15.000,00	15.000,00
			previsione di cassa	76.000,00	12.000,00		
Titolo 2	Spese in conto capitale	0,00	previsione di competenza di cui già impegnato* di cui fondo pluriennale	0,00	0,00	0,00	0,00
			previsione di cassa	0,00	0,00		
Totale Programma 01	Organi istituzionali	0,00	previsione di competenza di cui già impegnato* di cui fondo pluriennale	76.000,00	12.000,00	15.000,00	15.000,00
			previsione di cassa	76.000,00	12.000,00	0,00	0,00
0102 Programma 02	Segreteria generale						
Titolo 1	Spese correnti	74.944,51	previsione di competenza di cui già impegnato* di cui fondo pluriennale	103.150,00	132.000,00 2.300,00	149.800,00	149.800,00
			previsione di cassa	115.079,94	206.944,51		
Titolo 2	Spese in conto capitale	0,00	previsione di competenza di cui già impegnato* di cui fondo pluriennale	0,00	0,00	0,00	0,00
			previsione di cassa	0,00	0,00		
Totale Programma 02	Segreteria generale	74.944,51	previsione di competenza di cui già impegnato* di cui fondo pluriennale	103.150,00	132.000,00 2.300,00	149.800,00	149.800,00
			previsione di cassa	115.079,94	206.944,51	0,00	0,00
0103 Programma 03	Gestione economica, finanziaria, programmazione e provveditorato						
Titolo 1	Spese correnti	9.895,70	previsione di competenza di cui già impegnato* di cui fondo pluriennale	141.850,00	95.850,00 15.813,27	102.950,00	102.950,00
			previsione di cassa	146.050,00	105.745,70		
Titolo 2	Spese in conto capitale	0,00	previsione di competenza di cui già impegnato* di cui fondo pluriennale	13.500,00	8.255,75	26.450,00	26.450,00

CONSIGLIO DI BACINO “BRENTA PER I RIFIUTI”

L.R. del Veneto n. 52 del 31 dicembre 2012

			previsione di cassa	13.500,00	8.255,75		
Titolo 3	Spese per incremento attivita' finanziarie	0,00	previsione di competenza <i>di cui già impegnato*</i> <i>di cui fondo pluriennale</i>	0,00	0,00	0,00	0,00

CONSIGLIO DI BACINO "BRENTA PER I RIFIUTI"

L.R. del Veneto n. 52 del 31 dicembre 2012

BILANCIO DI PREVISIONE SPESE

MISSIONE PROGRAMMA TITOLO	DENOMINAZIONE	RESIDUI PRESUNTI AL TERMINE DELL'ESERCIZIO 2021		PREVISIONI DEFINITIVE DELL'ANNO 2021	PREVISIONI		
					PREVISIONE ANNO 2022	PREVISIONI DELL'ANNO 2023	PREVISIONI DELL'ANNO 2024
			previsione di cassa	0,00	0,00		
Totale Programma 03	Gestione economica, finanziaria, programmazione e provveditorato	9.895,70	previsione di competenza <i>di cui già impegnato*</i> <i>di cui fondo pluriennale</i>	155.350,00	104.105,75 <i>15.813,27</i>	129.400,00 <i>0,00</i>	129.400,00 <i>0,00</i>
			previsione di cassa	159.550,00	114.001,45		
0104 Programma 04	Gestione delle entrate tributarie e servizi fiscali						
Titolo 1	Spese correnti	0,00	previsione di competenza <i>di cui già impegnato*</i> <i>di cui fondo pluriennale</i>	0,00	0,00	0,00	0,00
			previsione di cassa	0,00	0,00		
Titolo 2	Spese in conto capitale	0,00	previsione di competenza <i>di cui già impegnato*</i> <i>di cui fondo pluriennale</i>	0,00	0,00	0,00	0,00
			previsione di cassa	0,00	0,00		
Totale Programma 04	Gestione delle entrate tributarie e servizi fiscali	0,00	previsione di competenza <i>di cui già impegnato*</i> <i>di cui fondo pluriennale</i>	0,00	0,00	0,00 <i>0,00</i>	0,00 <i>0,00</i>
			previsione di cassa	0,00	0,00		
0105 Programma 05	Gestione dei beni demaniali e patrimoniali						
Titolo 1	Spese correnti	0,00	previsione di competenza <i>di cui già impegnato*</i> <i>di cui fondo pluriennale</i>	0,00	0,00	0,00	0,00
			previsione di cassa	0,00	0,00		
Titolo 2	Spese in conto capitale	0,00	previsione di competenza <i>di cui già impegnato*</i> <i>di cui fondo pluriennale</i>	0,00	0,00	0,00	0,00
			previsione di cassa	0,00	0,00		
Totale Programma 05	Gestione dei beni demaniali e patrimoniali	0,00	previsione di competenza <i>di cui già impegnato*</i> <i>di cui fondo pluriennale</i>	0,00	0,00	0,00 <i>0,00</i>	0,00 <i>0,00</i>
			previsione di cassa	0,00	0,00		
0106 Programma 06	Ufficio tecnico						
Titolo 1	Spese correnti	0,00	previsione di competenza <i>di cui già impegnato*</i> <i>di cui fondo pluriennale</i>	0,00	60.900,00	69.050,00	69.050,00
			previsione di cassa	0,00	60.900,00		
Titolo 2	Spese in conto capitale	0,00	previsione di competenza <i>di cui già impegnato*</i> <i>di cui fondo pluriennale</i>	0,00	0,00	0,00	0,00
			previsione di cassa	0,00	0,00		

CONSIGLIO DI BACINO "BRENTA PER I RIFIUTI"

L.R. del Veneto n. 52 del 31 dicembre 2012

BILANCIO DI PREVISIONE SPESE

MISSIONE PROGRAMMA TITOLO	DENOMINAZIONE	RESIDUI PRESUNTI AL TERMINE DELL'ESERCIZIO 2021		PREVISIONI DEFINITIVE DELL'ANNO 2021	PREVISIONI		
					PREVISIONE ANNO 2022	PREVISIONI DELL'ANNO 2023	PREVISIONI DELL'ANNO 2024
Totale Programma 06	Ufficio tecnico	0,00	previsione di competenza <i>di cui già impegnato*</i> <i>di cui fondo pluriennale</i>	0,00	60.900,00	69.050,00	69.050,00
			previsione di cassa			0,00	0,00
0107 Programma 07	Elezioni e consultazioni popolari - Anagrafe e stato civile			0,00	60.900,00		
Titolo 1	Spese correnti	0,00	previsione di competenza <i>di cui già impegnato*</i> <i>di cui fondo pluriennale</i>	0,00	0,00	0,00	0,00
			previsione di cassa	0,00	0,00		
Titolo 2	Spese in conto capitale	0,00	previsione di competenza <i>di cui già impegnato*</i> <i>di cui fondo pluriennale</i>	0,00	0,00	0,00	0,00
			previsione di cassa	0,00	0,00		
Totale Programma 07	Elezioni e consultazioni popolari - Anagrafe e stato civile	0,00	previsione di competenza <i>di cui già impegnato*</i> <i>di cui fondo pluriennale</i>	0,00	0,00	0,00	0,00
			previsione di cassa	0,00	0,00	0,00	0,00
0108 Programma 08	Statistica e sistemi informativi			0,00	0,00		
Titolo 1	Spese correnti	3.475,50	previsione di competenza <i>di cui già impegnato*</i> <i>di cui fondo pluriennale</i>	30.000,00	12.500,00	15.000,00	15.000,00
			previsione di cassa	30.000,00	15.975,50		
Titolo 2	Spese in conto capitale	2.200,00	previsione di competenza <i>di cui già impegnato*</i> <i>di cui fondo pluriennale</i>	20.000,00	5.500,00	15.000,00	15.000,00
			previsione di cassa	20.000,00	7.700,00		
Totale Programma 08	Statistica e sistemi informativi	5.675,50	previsione di competenza <i>di cui già impegnato*</i> <i>di cui fondo pluriennale</i>	50.000,00	18.000,00	30.000,00	30.000,00
			previsione di cassa	50.000,00	23.675,50	0,00	0,00
0109 Programma 09	Assistenza tecnico-amministrativa agli enti locali						
Titolo 1	Spese correnti	0,00	previsione di competenza <i>di cui già impegnato*</i> <i>di cui fondo pluriennale</i>	0,00	0,00	0,00	0,00
			previsione di cassa	0,00	0,00		
Titolo 2	Spese in conto capitale	0,00	previsione di competenza <i>di cui già impegnato*</i> <i>di cui fondo pluriennale</i>	0,00	0,00	0,00	0,00
			previsione di cassa	0,00	0,00		

CONSIGLIO DI BACINO "BRENTA PER I RIFIUTI"

L.R. del Veneto n. 52 del 31 dicembre 2012

BILANCIO DI PREVISIONE SPESE

MISSIONE PROGRAMMA TITOLO	DENOMINAZIONE	RESIDUI PRESUNTI AL TERMINE DELL'ESERCIZIO 2021		PREVISIONI DEFINITIVE DELL'ANNO 2021	PREVISIONI		
					PREVISIONE ANNO 2022	PREVISIONI DELL'ANNO 2023	PREVISIONI DELL'ANNO 2024
Totale Programma 09	Assistenza tecnico-amministrativa agli enti locali	0,00	previsione di competenza <i>di cui già impegnato*</i> <i>di cui fondo pluriennale</i> previsione di cassa	0,00	0,00	0,00 0,00	0,00 0,00
0110 Programma 10	Risorse umane			0,00	0,00		
Titolo 1	Spese correnti	0,00	previsione di competenza <i>di cui già impegnato*</i> <i>di cui fondo pluriennale</i> previsione di cassa	10.000,00	4.500,00	8.000,00	8.000,00
Titolo 2	Spese in conto capitale	0,00	previsione di competenza <i>di cui già impegnato*</i> <i>di cui fondo pluriennale</i> previsione di cassa	10.000,00	4.500,00		
Totale Programma 10	Risorse umane	0,00	previsione di competenza <i>di cui già impegnato*</i> <i>di cui fondo pluriennale</i> previsione di cassa	10.000,00	4.500,00	8.000,00 0,00	8.000,00 0,00
0111 Programma 11	Altri servizi generali			10.000,00	4.500,00		
Titolo 1	Spese correnti	0,00	previsione di competenza <i>di cui già impegnato*</i> <i>di cui fondo pluriennale</i> previsione di cassa	92.900,00	56.000,00	69.000,00	69.000,00
Titolo 2	Spese in conto capitale	0,00	previsione di competenza <i>di cui già impegnato*</i> <i>di cui fondo pluriennale</i> previsione di cassa	92.900,00	56.000,00		
Totale Programma 11	Altri servizi generali	0,00	previsione di competenza <i>di cui già impegnato*</i> <i>di cui fondo pluriennale</i> previsione di cassa	92.900,00	56.000,00	69.000,00 0,00	69.000,00 0,00
Totale MISSIONE 01	Servizi istituzionali e generali e di gestione	90.515,71	previsione di competenza <i>di cui già impegnato*</i> <i>di cui fondo pluriennale</i> previsione di cassa	487.400,00	387.505,75 18.113,27	470.250,00 0,00	470.250,00 0,00
				503.529,94	478.021,46		

CONSIGLIO DI BACINO "BRENTA PER I RIFIUTI"

L.R. del Veneto n. 52 del 31 dicembre 2012

BILANCIO DI PREVISIONE SPESE

MISSIONE PROGRAMMA TITOLO	DENOMINAZIONE	RESIDUI PRESUNTI AL TERMINE DELL'ESERCIZIO 2021		PREVISIONI DEFINITIVE DELL'ANNO 2021	PREVISIONI		
					PREVISIONE ANNO 2022	PREVISIONI DELL'ANNO 2023	PREVISIONI DELL'ANNO 2024
MISSIONE	02 Giustizia						
0201 Programma 01	Uffici giudiziari						
Titolo 1	Spese correnti	0,00	previsione di competenza di cui già impegnato* di cui fondo pluriennale	0,00	0,00	0,00	0,00
			previsione di cassa	0,00	0,00		
Titolo 2	Spese in conto capitale	0,00	previsione di competenza di cui già impegnato* di cui fondo pluriennale	0,00	0,00	0,00	0,00
			previsione di cassa	0,00	0,00		
Totale Programma 01	Uffici giudiziari	0,00	previsione di competenza di cui già impegnato* di cui fondo pluriennale	0,00	0,00	0,00	0,00
			previsione di cassa	0,00	0,00	0,00	0,00
0202 Programma 02	Casa circondariale ed altri servizi						
Titolo 1	Spese correnti	0,00	previsione di competenza di cui già impegnato* di cui fondo pluriennale	0,00	0,00	0,00	0,00
			previsione di cassa	0,00	0,00		
Titolo 2	Spese in conto capitale	0,00	previsione di competenza di cui già impegnato* di cui fondo pluriennale	0,00	0,00	0,00	0,00
			previsione di cassa	0,00	0,00		
Totale Programma 02	Casa circondariale ed altri servizi	0,00	previsione di competenza di cui già impegnato* di cui fondo pluriennale	0,00	0,00	0,00	0,00
			previsione di cassa	0,00	0,00	0,00	0,00
Totale MISSIONE 02	Giustizia	0,00	previsione di competenza di cui già impegnato* di cui fondo pluriennale	0,00	0,00	0,00	0,00
			previsione di cassa	0,00	0,00	0,00	0,00

CONSIGLIO DI BACINO "BRENTA PER I RIFIUTI"

L.R. del Veneto n. 52 del 31 dicembre 2012

BILANCIO DI PREVISIONE SPESE

MISSIONE PROGRAMMA TITOLO	DENOMINAZIONE	RESIDUI PRESUNTI AL TERMINE DELL'ESERCIZIO 2021		PREVISIONI DEFINITIVE DELL'ANNO 2021	PREVISIONI		
					PREVISIONE ANNO 2022	PREVISIONI DELL'ANNO 2023	PREVISIONI DELL'ANNO 2024
MISSIONE 03	Ordine pubblico e sicurezza						
0301 Programma 01	Polizia locale e amministrativa						
Titolo 1	Spese correnti	0,00	previsione di competenza di cui già impegnato* di cui fondo pluriennale	0,00	0,00	0,00	0,00
			previsione di cassa	0,00	0,00		
Titolo 2	Spese in conto capitale	0,00	previsione di competenza di cui già impegnato* di cui fondo pluriennale	0,00	0,00	0,00	0,00
			previsione di cassa	0,00	0,00		
Titolo 3	Spese per incremento attivita' finanziarie	0,00	previsione di competenza di cui già impegnato* di cui fondo pluriennale	0,00	0,00	0,00	0,00
			previsione di cassa	0,00	0,00		
Totale Programma 01	Polizia locale e amministrativa	0,00	previsione di competenza di cui già impegnato* di cui fondo pluriennale	0,00	0,00	0,00	0,00
			previsione di cassa	0,00	0,00	0,00	0,00
0302 Programma 02	Sistema integrato di sicurezza urbana						
Titolo 1	Spese correnti	0,00	previsione di competenza di cui già impegnato* di cui fondo pluriennale	0,00	0,00	0,00	0,00
			previsione di cassa	0,00	0,00		
Titolo 2	Spese in conto capitale	0,00	previsione di competenza di cui già impegnato* di cui fondo pluriennale	0,00	0,00	0,00	0,00
			previsione di cassa	0,00	0,00		
Titolo 3	Spese per incremento attivita' finanziarie	0,00	previsione di competenza di cui già impegnato* di cui fondo pluriennale	0,00	0,00	0,00	0,00
			previsione di cassa	0,00	0,00		
Totale Programma 02	Sistema integrato di sicurezza urbana	0,00	previsione di competenza di cui già impegnato* di cui fondo pluriennale	0,00	0,00	0,00	0,00
			previsione di cassa	0,00	0,00	0,00	0,00
Totale MISSIONE 03	Ordine pubblico e sicurezza	0,00	previsione di competenza di cui già impegnato* di cui fondo pluriennale	0,00	0,00	0,00	0,00
			previsione di cassa	0,00	0,00	0,00	0,00

CONSIGLIO DI BACINO "BRENTA PER I RIFIUTI"

L.R. del Veneto n. 52 del 31 dicembre 2012

BILANCIO DI PREVISIONE SPESE

MISSIONE PROGRAMMA TITOLO	DENOMINAZIONE	RESIDUI PRESUNTI AL TERMINE DELL'ESERCIZIO 2021		PREVISIONI DEFINITIVE DELL'ANNO 2021	PREVISIONI		
					PREVISIONE ANNO 2022	PREVISIONI DELL'ANNO 2023	PREVISIONI DELL'ANNO 2024
MISSIONE	04 Istruzione e diritto allo studio						
0401 Programma 01	Istruzione prescolastica						
Titolo 1	Spese correnti	0,00	previsione di competenza <i>di cui già impegnato*</i> <i>di cui fondo pluriennale</i>	0,00	0,00	0,00	0,00
			previsione di cassa	0,00	0,00		
Titolo 2	Spese in conto capitale	0,00	previsione di competenza <i>di cui già impegnato*</i> <i>di cui fondo pluriennale</i>	0,00	0,00	0,00	0,00
			previsione di cassa	0,00	0,00		
Titolo 3	Spese per incremento attività finanziarie	0,00	previsione di competenza <i>di cui già impegnato*</i> <i>di cui fondo pluriennale</i>	0,00	0,00	0,00	0,00
			previsione di cassa	0,00	0,00		
Totale Programma 01	Istruzione prescolastica	0,00	previsione di competenza <i>di cui già impegnato*</i> <i>di cui fondo pluriennale</i>	0,00	0,00	0,00	0,00
			previsione di cassa	0,00	0,00	0,00	0,00
0402 Programma 02	Altri ordini di istruzione						
Titolo 1	Spese correnti	0,00	previsione di competenza <i>di cui già impegnato*</i> <i>di cui fondo pluriennale</i>	0,00	0,00	0,00	0,00
			previsione di cassa	0,00	0,00		
Titolo 2	Spese in conto capitale	0,00	previsione di competenza <i>di cui già impegnato*</i> <i>di cui fondo pluriennale</i>	0,00	0,00	0,00	0,00
			previsione di cassa	0,00	0,00		
Titolo 3	Spese per incremento attività finanziarie	0,00	previsione di competenza <i>di cui già impegnato*</i> <i>di cui fondo pluriennale</i>	0,00	0,00	0,00	0,00
			previsione di cassa	0,00	0,00		
Totale Programma 02	Altri ordini di istruzione	0,00	previsione di competenza <i>di cui già impegnato*</i> <i>di cui fondo pluriennale</i>	0,00	0,00	0,00	0,00
			previsione di cassa	0,00	0,00	0,00	0,00
0404 Programma 04	Istruzione universitaria						
Titolo 1	Spese correnti	0,00	previsione di competenza <i>di cui già impegnato*</i> <i>di cui fondo pluriennale</i>	0,00	0,00	0,00	0,00
			previsione di cassa	0,00	0,00		
Titolo 2	Spese in conto capitale	0,00	previsione di competenza	0,00	0,00	0,00	0,00

CONSIGLIO DI BACINO "BRENTA PER I RIFIUTI"

L.R. del Veneto n. 52 del 31 dicembre 2012

BILANCIO DI PREVISIONE SPESE

MISSIONE PROGRAMMA TITOLO	DENOMINAZIONE	RESIDUI PRESUNTI AL TERMINE DELL'ESERCIZIO 2021		PREVISIONI DEFINITIVE DELL'ANNO 2021	PREVISIONI		
					PREVISIONE ANNO 2022	PREVISIONI DELL'ANNO 2023	PREVISIONI DELL'ANNO 2024
			<i>di cui già impegnato*</i>				
			<i>di cui fondo pluriennale</i>				
			previsione di cassa	0,00	0,00		
Titolo 3	Spese per incremento attivita' finanziarie	0,00	previsione di competenza	0,00	0,00	0,00	0,00
			<i>di cui già impegnato*</i>				
			<i>di cui fondo pluriennale</i>				
			previsione di cassa	0,00	0,00		
Totale Programma 04	Istruzione universitaria	0,00	previsione di competenza	0,00	0,00	0,00	0,00
			<i>di cui già impegnato*</i>			<i>0,00</i>	<i>0,00</i>
			<i>di cui fondo pluriennale</i>				
			previsione di cassa	0,00	0,00		
0405 Programma 05	Istruzione tecnica superiore						
Titolo 1	Spese correnti	0,00	previsione di competenza	0,00	0,00	0,00	0,00
			<i>di cui già impegnato*</i>				
			<i>di cui fondo pluriennale</i>				
			previsione di cassa	0,00	0,00		
Titolo 2	Spese in conto capitale	0,00	previsione di competenza	0,00	0,00	0,00	0,00
			<i>di cui già impegnato*</i>				
			<i>di cui fondo pluriennale</i>				
			previsione di cassa	0,00	0,00		
Titolo 3	Spese per incremento attivita' finanziarie	0,00	previsione di competenza	0,00	0,00	0,00	0,00
			<i>di cui già impegnato*</i>				
			<i>di cui fondo pluriennale</i>				
			previsione di cassa	0,00	0,00		
Totale Programma 05	Istruzione tecnica superiore	0,00	previsione di competenza	0,00	0,00	0,00	0,00
			<i>di cui già impegnato*</i>			<i>0,00</i>	<i>0,00</i>
			<i>di cui fondo pluriennale</i>				
			previsione di cassa	0,00	0,00		
0406 Programma 06	Servizi ausiliari all'istruzione						
Titolo 1	Spese correnti	0,00	previsione di competenza	0,00	0,00	0,00	0,00
			<i>di cui già impegnato*</i>				
			<i>di cui fondo pluriennale</i>				
			previsione di cassa	0,00	0,00		
Titolo 2	Spese in conto capitale	0,00	previsione di competenza	0,00	0,00	0,00	0,00
			<i>di cui già impegnato*</i>				
			<i>di cui fondo pluriennale</i>				
			previsione di cassa	0,00	0,00		
Titolo 3	Spese per incremento attivita' finanziarie	0,00	previsione di competenza	0,00	0,00	0,00	0,00
			<i>di cui già impegnato*</i>				
			<i>di cui fondo pluriennale</i>				
			previsione di cassa	0,00	0,00		

CONSIGLIO DI BACINO "BRENTA PER I RIFIUTI"

L.R. del Veneto n. 52 del 31 dicembre 2012

BILANCIO DI PREVISIONE SPESE

MISSIONE PROGRAMMA TITOLO	DENOMINAZIONE	RESIDUI PRESUNTI AL TERMINE DELL'ESERCIZIO 2021		PREVISIONI DEFINITIVE DELL'ANNO 2021	PREVISIONI		
					PREVISIONE ANNO 2022	PREVISIONI DELL'ANNO 2023	PREVISIONI DELL'ANNO 2024
Totale Programma 06	Servizi ausiliari all'istruzione	0,00	previsione di competenza <i>di cui già impegnato*</i> <i>di cui fondo pluriennale</i>	0,00	0,00	0,00	0,00
			previsione di cassa	0,00	0,00	0,00	0,00
0407 Programma 07	Diritto allo studio						
Titolo 1	Spese correnti	0,00	previsione di competenza <i>di cui già impegnato*</i> <i>di cui fondo pluriennale</i>	0,00	0,00	0,00	0,00
			previsione di cassa	0,00	0,00		
Titolo 2	Spese in conto capitale	0,00	previsione di competenza <i>di cui già impegnato*</i> <i>di cui fondo pluriennale</i>	0,00	0,00	0,00	0,00
			previsione di cassa	0,00	0,00		
Titolo 3	Spese per incremento attività finanziarie	0,00	previsione di competenza <i>di cui già impegnato*</i> <i>di cui fondo pluriennale</i>	0,00	0,00	0,00	0,00
			previsione di cassa	0,00	0,00		
Totale Programma 07	Diritto allo studio	0,00	previsione di competenza <i>di cui già impegnato*</i> <i>di cui fondo pluriennale</i>	0,00	0,00	0,00	0,00
			previsione di cassa	0,00	0,00	0,00	0,00
Totale MISSIONE 04	Istruzione e diritto allo studio	0,00	previsione di competenza <i>di cui già impegnato*</i> <i>di cui fondo pluriennale</i>	0,00	0,00	0,00	0,00
			previsione di cassa	0,00	0,00		

CONSIGLIO DI BACINO "BRENTA PER I RIFIUTI"

L.R. del Veneto n. 52 del 31 dicembre 2012

BILANCIO DI PREVISIONE SPESE

MISSIONE PROGRAMMA TITOLO	DENOMINAZIONE	RESIDUI PRESUNTI AL TERMINE DELL'ESERCIZIO 2021		PREVISIONI DEFINITIVE DELL'ANNO 2021	PREVISIONI		
					PREVISIONE ANNO 2022	PREVISIONI DELL'ANNO 2023	PREVISIONI DELL'ANNO 2024
MISSIONE 05	Tutela e valorizzazione dei beni e attività culturali						
0501 Programma 01	Valorizzazione dei beni di interesse storico						
Titolo 1	Spese correnti	0,00	previsione di competenza di cui già impegnato* di cui fondo pluriennale	0,00	0,00	0,00	0,00
			previsione di cassa	0,00	0,00		
Titolo 2	Spese in conto capitale	0,00	previsione di competenza di cui già impegnato* di cui fondo pluriennale	0,00	0,00	0,00	0,00
			previsione di cassa	0,00	0,00		
Titolo 3	Spese per incremento attività finanziarie	0,00	previsione di competenza di cui già impegnato* di cui fondo pluriennale	0,00	0,00	0,00	0,00
			previsione di cassa	0,00	0,00		
Totale Programma 01	Valorizzazione dei beni di interesse storico	0,00	previsione di competenza di cui già impegnato* di cui fondo pluriennale	0,00	0,00	0,00	0,00
			previsione di cassa	0,00	0,00	0,00	0,00
0502 Programma 02	Attività culturali e interventi diversi nel settore culturale						
Titolo 1	Spese correnti	0,00	previsione di competenza di cui già impegnato* di cui fondo pluriennale	0,00	0,00	0,00	0,00
			previsione di cassa	0,00	0,00		
Titolo 2	Spese in conto capitale	0,00	previsione di competenza di cui già impegnato* di cui fondo pluriennale	0,00	0,00	0,00	0,00
			previsione di cassa	0,00	0,00		
Titolo 3	Spese per incremento attività finanziarie	0,00	previsione di competenza di cui già impegnato* di cui fondo pluriennale	0,00	0,00	0,00	0,00
			previsione di cassa	0,00	0,00		
Totale Programma 02	Attività culturali e interventi diversi nel settore culturale	0,00	previsione di competenza di cui già impegnato* di cui fondo pluriennale	0,00	0,00	0,00	0,00
			previsione di cassa	0,00	0,00	0,00	0,00
Totale MISSIONE 05	Tutela e valorizzazione dei beni e attività culturali	0,00	previsione di competenza di cui già impegnato* di cui fondo pluriennale	0,00	0,00	0,00	0,00
			previsione di cassa	0,00	0,00	0,00	0,00

CONSIGLIO DI BACINO "BRENDA PER I RIFIUTI"

L.R. del Veneto n. 52 del 31 dicembre 2012

BILANCIO DI PREVISIONE SPESE

MISSIONE PROGRAMMA TITOLO	DENOMINAZIONE	RESIDUI PRESUNTI AL TERMINE DELL'ESERCIZIO 2021		PREVISIONI DEFINITIVE DELL'ANNO 2021	PREVISIONI		
					PREVISIONE ANNO 2022	PREVISIONI DELL'ANNO 2023	PREVISIONI DELL'ANNO 2024
MISSIONE	06	Politiche giovanili, sport e tempo libero					
0601 Programma 01	Sport e tempo libero						
Titolo 1	Spese correnti	0,00	previsione di competenza di cui già impegnato* di cui fondo pluriennale	0,00	0,00	0,00	0,00
			previsione di cassa	0,00	0,00		
Titolo 2	Spese in conto capitale	0,00	previsione di competenza di cui già impegnato* di cui fondo pluriennale	0,00	0,00	0,00	0,00
			previsione di cassa	0,00	0,00		
Titolo 3	Spese per incremento attività finanziarie	0,00	previsione di competenza di cui già impegnato* di cui fondo pluriennale	0,00	0,00	0,00	0,00
			previsione di cassa	0,00	0,00		
Totale Programma 01	Sport e tempo libero	0,00	previsione di competenza di cui già impegnato* di cui fondo pluriennale	0,00	0,00	0,00	0,00
			previsione di cassa	0,00	0,00	0,00	0,00
0602 Programma 02	Giovani						
Titolo 1	Spese correnti	0,00	previsione di competenza di cui già impegnato* di cui fondo pluriennale	0,00	0,00	0,00	0,00
			previsione di cassa	0,00	0,00		
Titolo 2	Spese in conto capitale	0,00	previsione di competenza di cui già impegnato* di cui fondo pluriennale	0,00	0,00	0,00	0,00
			previsione di cassa	0,00	0,00		
Titolo 3	Spese per incremento attività finanziarie	0,00	previsione di competenza di cui già impegnato* di cui fondo pluriennale	0,00	0,00	0,00	0,00
			previsione di cassa	0,00	0,00		
Totale Programma 02	Giovani	0,00	previsione di competenza di cui già impegnato* di cui fondo pluriennale	0,00	0,00	0,00	0,00
			previsione di cassa	0,00	0,00	0,00	0,00
Totale MISSIONE 06	Politiche giovanili, sport e tempo libero	0,00	previsione di competenza di cui già impegnato* di cui fondo pluriennale	0,00	0,00	0,00	0,00
			previsione di cassa	0,00	0,00	0,00	0,00

CONSIGLIO DI BACINO "BRENTA PER I RIFIUTI"

L.R. del Veneto n. 52 del 31 dicembre 2012

BILANCIO DI PREVISIONE SPESE

MISSIONE PROGRAMMA TITOLO	DENOMINAZIONE	RESIDUI PRESUNTI AL TERMINE DELL'ESERCIZIO 2021		PREVISIONI DEFINITIVE DELL'ANNO 2021	PREVISIONI		
					PREVISIONE ANNO 2022	PREVISIONI DELL'ANNO 2023	PREVISIONI DELL'ANNO 2024
MISSIONE	07 Turismo						
0701 Programma 01	Sviluppo e valorizzazione del turismo						
Titolo 1	Spese correnti	0,00	previsione di competenza di cui già impegnato* di cui fondo pluriennale previsione di cassa	0,00	0,00	0,00	0,00
Titolo 2	Spese in conto capitale	0,00	previsione di competenza di cui già impegnato* di cui fondo pluriennale previsione di cassa	0,00	0,00	0,00	0,00
Titolo 3	Spese per incremento attività finanziarie	0,00	previsione di competenza di cui già impegnato* di cui fondo pluriennale previsione di cassa	0,00	0,00	0,00	0,00
Totale Programma 01	Sviluppo e valorizzazione del turismo	0,00	previsione di competenza di cui già impegnato* di cui fondo pluriennale previsione di cassa	0,00	0,00	0,00	0,00
Totale MISSIONE 07	Turismo	0,00	previsione di competenza di cui già impegnato* di cui fondo pluriennale previsione di cassa	0,00	0,00	0,00	0,00

CONSIGLIO DI BACINO "BRENTA PER I RIFIUTI"

L.R. del Veneto n. 52 del 31 dicembre 2012

BILANCIO DI PREVISIONE SPESE

MISSIONE PROGRAMMA TITOLO	DENOMINAZIONE	RESIDUI PRESUNTI AL TERMINE DELL'ESERCIZIO 2021		PREVISIONI DEFINITIVE DELL'ANNO 2021	PREVISIONI		
					PREVISIONE ANNO 2022	PREVISIONI DELL'ANNO 2023	PREVISIONI DELL'ANNO 2024
MISSIONE 08	Assetto del territorio ed edilizia abitativa						
0801 Programma 01	Urbanistica e assetto del territorio						
Titolo 1	Spese correnti	0,00	previsione di competenza di cui già impegnato* di cui fondo pluriennale previsione di cassa	0,00	0,00	0,00	0,00
Titolo 2	Spese in conto capitale	0,00	previsione di competenza di cui già impegnato* di cui fondo pluriennale previsione di cassa	0,00	0,00	0,00	0,00
Titolo 3	Spese per incremento attivita' finanziarie	0,00	previsione di competenza di cui già impegnato* di cui fondo pluriennale previsione di cassa	0,00	0,00	0,00	0,00
Totale Programma 01	Urbanistica e assetto del territorio	0,00	previsione di competenza di cui già impegnato* di cui fondo pluriennale previsione di cassa	0,00	0,00	0,00 0,00	0,00 0,00
0802 Programma 02	Edilizia residenziale pubblica e locale e piani di edilizia economico-popolare						
Titolo 1	Spese correnti	0,00	previsione di competenza di cui già impegnato* di cui fondo pluriennale previsione di cassa	0,00	0,00	0,00	0,00
Titolo 2	Spese in conto capitale	0,00	previsione di competenza di cui già impegnato* di cui fondo pluriennale previsione di cassa	0,00	0,00	0,00	0,00
Titolo 3	Spese per incremento attivita' finanziarie	0,00	previsione di competenza di cui già impegnato* di cui fondo pluriennale previsione di cassa	0,00	0,00	0,00	0,00
Totale Programma 02	Edilizia residenziale pubblica e locale e piani di edilizia economico-popolare	0,00	previsione di competenza di cui già impegnato* di cui fondo pluriennale previsione di cassa	0,00	0,00	0,00 0,00	0,00 0,00
Totale MISSIONE 08	Assetto del territorio ed edilizia abitativa	0,00	previsione di competenza di cui già impegnato* di cui fondo pluriennale previsione di cassa	0,00	0,00	0,00 0,00	0,00 0,00

CONSIGLIO DI BACINO "BRENTA PER I RIFIUTI"

L.R. del Veneto n. 52 del 31 dicembre 2012

BILANCIO DI PREVISIONE SPESE

MISSIONE PROGRAMMA TITOLO	DENOMINAZIONE	RESIDUI PRESUNTI AL TERMINE DELL'ESERCIZIO 2021		PREVISIONI DEFINITIVE DELL'ANNO 2021	PREVISIONI		
					PREVISIONE ANNO 2022	PREVISIONI DELL'ANNO 2023	PREVISIONI DELL'ANNO 2024
MISSIONE	09	Sviluppo sostenibile e tutela del territorio e dell'ambiente					
0901 Programma 01	Difesa del suolo						
Titolo 1	Spese correnti	0,00	previsione di competenza di cui già impegnato* di cui fondo pluriennale	0,00	0,00	0,00	0,00
			previsione di cassa	0,00	0,00		
Titolo 2	Spese in conto capitale	0,00	previsione di competenza di cui già impegnato* di cui fondo pluriennale	0,00	0,00	0,00	0,00
			previsione di cassa	0,00	0,00		
Titolo 3	Spese per incremento attività finanziarie	0,00	previsione di competenza di cui già impegnato* di cui fondo pluriennale	0,00	0,00	0,00	0,00
			previsione di cassa	0,00	0,00		
Totale Programma 01	Difesa del suolo	0,00	previsione di competenza di cui già impegnato* di cui fondo pluriennale	0,00	0,00	0,00	0,00
			previsione di cassa	0,00	0,00	0,00	0,00
0902 Programma 02	Tutela, valorizzazione e recupero ambientale						
Titolo 1	Spese correnti	0,00	previsione di competenza di cui già impegnato* di cui fondo pluriennale	0,00	0,00	0,00	0,00
			previsione di cassa	0,00	0,00		
Titolo 2	Spese in conto capitale	0,00	previsione di competenza di cui già impegnato* di cui fondo pluriennale	0,00	0,00	0,00	0,00
			previsione di cassa	0,00	0,00		
Titolo 3	Spese per incremento attività finanziarie	0,00	previsione di competenza di cui già impegnato* di cui fondo pluriennale	0,00	0,00	0,00	0,00
			previsione di cassa	0,00	0,00		
Totale Programma 02	Tutela, valorizzazione e recupero ambientale	0,00	previsione di competenza di cui già impegnato* di cui fondo pluriennale	0,00	0,00	0,00	0,00
			previsione di cassa	0,00	0,00	0,00	0,00
0903 Programma 03	Rifiuti						
Titolo 1	Spese correnti	29.584,00	previsione di competenza di cui già impegnato* di cui fondo pluriennale	100.000,00	33.000,00 166,73	25.000,00	25.000,00
			previsione di cassa	143.000,00	62.584,00		
Titolo 2	Spese in conto capitale	0,00	previsione di competenza	0,00	0,00	0,00	0,00

CONSIGLIO DI BACINO "BRENTA PER I RIFIUTI"

L.R. del Veneto n. 52 del 31 dicembre 2012

BILANCIO DI PREVISIONE SPESE

MISSIONE PROGRAMMA TITOLO	DENOMINAZIONE	RESIDUI PRESUNTI AL TERMINE DELL'ESERCIZIO 2021		PREVISIONI DEFINITIVE DELL'ANNO 2021	PREVISIONI		
					PREVISIONE ANNO 2022	PREVISIONI DELL'ANNO 2023	PREVISIONI DELL'ANNO 2024
			<i>di cui già impegnato*</i>				
			<i>di cui fondo pluriennale</i>				
			previsione di cassa	0,00	0,00		
Titolo 3	Spese per incremento attivita' finanziarie	0,00	previsione di competenza	0,00	0,00	0,00	0,00
			<i>di cui già impegnato*</i>				
			<i>di cui fondo pluriennale</i>				
			previsione di cassa	0,00	0,00		
Totale Programma 03 Rifiuti		29.584,00	previsione di competenza	100.000,00	33.000,00	25.000,00	25.000,00
			<i>di cui già impegnato*</i>		166,73	0,00	0,00
			<i>di cui fondo pluriennale</i>				
			previsione di cassa	143.000,00	62.584,00		
0904 Programma 04 Servizio idrico integrato							
Titolo 1	Spese correnti	0,00	previsione di competenza	0,00	0,00	0,00	0,00
			<i>di cui già impegnato*</i>				
			<i>di cui fondo pluriennale</i>				
			previsione di cassa	0,00	0,00		
Titolo 2	Spese in conto capitale	0,00	previsione di competenza	0,00	0,00	0,00	0,00
			<i>di cui già impegnato*</i>				
			<i>di cui fondo pluriennale</i>				
			previsione di cassa	0,00	0,00		
Titolo 3	Spese per incremento attivita' finanziarie	0,00	previsione di competenza	0,00	0,00	0,00	0,00
			<i>di cui già impegnato*</i>				
			<i>di cui fondo pluriennale</i>				
			previsione di cassa	0,00	0,00		
Totale Programma 04 Servizio idrico integrato		0,00	previsione di competenza	0,00	0,00	0,00	0,00
			<i>di cui già impegnato*</i>			0,00	0,00
			<i>di cui fondo pluriennale</i>				
			previsione di cassa	0,00	0,00		
0905 Programma 05 Aree protette, parchi naturali, protezione naturalistica e forestazione							
Titolo 1	Spese correnti	0,00	previsione di competenza	0,00	0,00	0,00	0,00
			<i>di cui già impegnato*</i>				
			<i>di cui fondo pluriennale</i>				
			previsione di cassa	0,00	0,00		
Titolo 2	Spese in conto capitale	0,00	previsione di competenza	0,00	0,00	0,00	0,00
			<i>di cui già impegnato*</i>				
			<i>di cui fondo pluriennale</i>				
			previsione di cassa	0,00	0,00		
Titolo 3	Spese per incremento attivita' finanziarie	0,00	previsione di competenza	0,00	0,00	0,00	0,00
			<i>di cui già impegnato*</i>				
			<i>di cui fondo pluriennale</i>				
			previsione di cassa	0,00	0,00		

CONSIGLIO DI BACINO "BRENTA PER I RIFIUTI"

L.R. del Veneto n. 52 del 31 dicembre 2012

BILANCIO DI PREVISIONE SPESE

MISSIONE PROGRAMMA TITOLO	DENOMINAZIONE	RESIDUI PRESUNTI AL TERMINE DELL'ESERCIZIO 2021		PREVISIONI DEFINITIVE DELL'ANNO 2021	PREVISIONI		
					PREVISIONE ANNO 2022	PREVISIONI DELL'ANNO 2023	PREVISIONI DELL'ANNO 2024
Totale Programma 05	Aree protette, parchi naturali, protezione naturalistica e forestazione	0,00	previsione di competenza <i>di cui già impegnato*</i> <i>di cui fondo pluriennale</i> previsione di cassa	0,00	0,00	0,00 <i>0,00</i>	0,00 <i>0,00</i>
0906 Programma 06	Tutela e valorizzazione delle risorse idriche			0,00	0,00		
Titolo 1	Spese correnti	0,00	previsione di competenza <i>di cui già impegnato*</i> <i>di cui fondo pluriennale</i> previsione di cassa	0,00	0,00	0,00	0,00
Titolo 2	Spese in conto capitale	0,00	previsione di competenza <i>di cui già impegnato*</i> <i>di cui fondo pluriennale</i> previsione di cassa	0,00	0,00	0,00	0,00
Titolo 3	Spese per incremento attivita' finanziarie	0,00	previsione di competenza <i>di cui già impegnato*</i> <i>di cui fondo pluriennale</i> previsione di cassa	0,00	0,00	0,00	0,00
Totale Programma 06	Tutela e valorizzazione delle risorse idriche	0,00	previsione di competenza <i>di cui già impegnato*</i> <i>di cui fondo pluriennale</i> previsione di cassa	0,00	0,00	0,00 <i>0,00</i>	0,00 <i>0,00</i>
0907 Programma 07	Sviluppo sostenibile territorio montano piccoli Comuni			0,00	0,00		
Titolo 1	Spese correnti	0,00	previsione di competenza <i>di cui già impegnato*</i> <i>di cui fondo pluriennale</i> previsione di cassa	0,00	0,00	0,00	0,00
Titolo 2	Spese in conto capitale	0,00	previsione di competenza <i>di cui già impegnato*</i> <i>di cui fondo pluriennale</i> previsione di cassa	0,00	0,00	0,00	0,00
Titolo 3	Spese per incremento attivita' finanziarie	0,00	previsione di competenza <i>di cui già impegnato*</i> <i>di cui fondo pluriennale</i> previsione di cassa	0,00	0,00	0,00	0,00
Totale Programma 07	Sviluppo sostenibile territorio montano piccoli Comuni	0,00	previsione di competenza <i>di cui già impegnato*</i> <i>di cui fondo pluriennale</i> previsione di cassa	0,00	0,00	0,00 <i>0,00</i>	0,00 <i>0,00</i>
0908 Programma 08	Qualità dell'aria e riduzione dell'inquinamento			0,00	0,00		
Titolo 1	Spese correnti	0,00	previsione di competenza <i>di cui già impegnato*</i> <i>di cui fondo pluriennale</i>	0,00	0,00	0,00	0,00

CONSIGLIO DI BACINO “BRENTA PER I RIFIUTI”

L.R. del Veneto n. 52 del 31 dicembre 2012

BILANCIO DI PREVISIONE SPESE

MISSIONE PROGRAMMA TITOLO	DENOMINAZIONE	RESIDUI PRESUNTI AL TERMINE DELL'ESERCIZIO 2021		PREVISIONI DEFINITIVE DELL'ANNO 2021	PREVISIONI		
					PREVISIONE ANNO 2022	DELL'ANNO 2023	DELL'ANNO 2024
			previsione di cassa	0,00	0,00		
Titolo 2	Spese in conto capitale	0,00	previsione di competenza <i>di cui già impegnato*</i> <i>di cui fondo pluriennale</i>	0,00	0,00	0,00	0,00
			previsione di cassa	0,00	0,00		
Titolo 3	Spese per incremento attività finanziarie	0,00	previsione di competenza <i>di cui già impegnato*</i> <i>di cui fondo pluriennale</i>	0,00	0,00	0,00	0,00
			previsione di cassa	0,00	0,00		
Totale Programma 08	Qualità dell'aria e riduzione dell'inquinamento	0,00	previsione di competenza <i>di cui già impegnato*</i> <i>di cui fondo pluriennale</i>	0,00	0,00	0,00	0,00
			previsione di cassa	0,00	0,00		
Totale MISSIONE 09	Sviluppo sostenibile e tutela del territorio e dell'ambiente	29.584,00	previsione di competenza <i>di cui già impegnato*</i> <i>di cui fondo pluriennale</i>	100.000,00	33.000,00	25.000,00	25.000,00
			previsione di cassa		166,73	0,00	0,00
				143.000,00	62.584,00		

CONSIGLIO DI BACINO "BRENDA PER I RIFIUTI"

L.R. del Veneto n. 52 del 31 dicembre 2012

BILANCIO DI PREVISIONE SPESE

MISSIONE PROGRAMMA TITOLO	DENOMINAZIONE	RESIDUI PRESUNTI AL TERMINE DELL'ESERCIZIO 2021		PREVISIONI DEFINITIVE DELL'ANNO 2021	PREVISIONI		
					PREVISIONE ANNO 2022	PREVISIONI DELL'ANNO 2023	PREVISIONI DELL'ANNO 2024
MISSIONE	10	Trasporti e diritto alla mobilità					
1001 Programma 01	Trasporto ferroviario						
Titolo 1	Spese correnti	0,00	previsione di competenza di cui già impegnato* di cui fondo pluriennale	0,00	0,00	0,00	0,00
			previsione di cassa	0,00	0,00		
Titolo 2	Spese in conto capitale	0,00	previsione di competenza di cui già impegnato* di cui fondo pluriennale	0,00	0,00	0,00	0,00
			previsione di cassa	0,00	0,00		
Titolo 3	Spese per incremento attività finanziarie	0,00	previsione di competenza di cui già impegnato* di cui fondo pluriennale	0,00	0,00	0,00	0,00
			previsione di cassa	0,00	0,00		
Totale Programma 01	Trasporto ferroviario	0,00	previsione di competenza di cui già impegnato* di cui fondo pluriennale	0,00	0,00	0,00	0,00
			previsione di cassa	0,00	0,00	0,00	0,00
1002 Programma 02	Trasporto pubblico locale						
Titolo 1	Spese correnti	0,00	previsione di competenza di cui già impegnato* di cui fondo pluriennale	0,00	0,00	0,00	0,00
			previsione di cassa	0,00	0,00		
Titolo 2	Spese in conto capitale	0,00	previsione di competenza di cui già impegnato* di cui fondo pluriennale	0,00	0,00	0,00	0,00
			previsione di cassa	0,00	0,00		
Titolo 3	Spese per incremento attività finanziarie	0,00	previsione di competenza di cui già impegnato* di cui fondo pluriennale	0,00	0,00	0,00	0,00
			previsione di cassa	0,00	0,00		
Totale Programma 02	Trasporto pubblico locale	0,00	previsione di competenza di cui già impegnato* di cui fondo pluriennale	0,00	0,00	0,00	0,00
			previsione di cassa	0,00	0,00	0,00	0,00
1003 Programma 03	Trasporto per vie d'acqua						
Titolo 1	Spese correnti	0,00	previsione di competenza di cui già impegnato* di cui fondo pluriennale	0,00	0,00	0,00	0,00
			previsione di cassa	0,00	0,00		
Titolo 2	Spese in conto capitale	0,00	previsione di competenza	0,00	0,00	0,00	0,00

CONSIGLIO DI BACINO "BRENTA PER I RIFIUTI"

L.R. del Veneto n. 52 del 31 dicembre 2012

BILANCIO DI PREVISIONE SPESE

MISSIONE PROGRAMMA TITOLO	DENOMINAZIONE	RESIDUI PRESUNTI AL TERMINE DELL'ESERCIZIO 2021		PREVISIONI DEFINITIVE DELL'ANNO 2021	PREVISIONI		
					PREVISIONE ANNO 2022	PREVISIONI DELL'ANNO 2023	PREVISIONI DELL'ANNO 2024
			<i>di cui già impegnato*</i>				
			<i>di cui fondo pluriennale</i>				
			previsione di cassa	0,00	0,00		
Titolo 3	Spese per incremento attività finanziarie	0,00	previsione di competenza	0,00	0,00	0,00	0,00
			<i>di cui già impegnato*</i>				
			<i>di cui fondo pluriennale</i>				
			previsione di cassa	0,00	0,00		
Totale Programma 03	Trasporto per vie d'acqua	0,00	previsione di competenza	0,00	0,00	0,00	0,00
			<i>di cui già impegnato*</i>			0,00	0,00
			<i>di cui fondo pluriennale</i>				
			previsione di cassa	0,00	0,00		
1004 Programma 04	Altre modalità di trasporto						
Titolo 1	Spese correnti	0,00	previsione di competenza	0,00	0,00	0,00	0,00
			<i>di cui già impegnato*</i>				
			<i>di cui fondo pluriennale</i>				
			previsione di cassa	0,00	0,00		
Titolo 2	Spese in conto capitale	0,00	previsione di competenza	0,00	0,00	0,00	0,00
			<i>di cui già impegnato*</i>				
			<i>di cui fondo pluriennale</i>				
			previsione di cassa	0,00	0,00		
Titolo 3	Spese per incremento attività finanziarie	0,00	previsione di competenza	0,00	0,00	0,00	0,00
			<i>di cui già impegnato*</i>				
			<i>di cui fondo pluriennale</i>				
			previsione di cassa	0,00	0,00		
Totale Programma 04	Altre modalità di trasporto	0,00	previsione di competenza	0,00	0,00	0,00	0,00
			<i>di cui già impegnato*</i>			0,00	0,00
			<i>di cui fondo pluriennale</i>				
			previsione di cassa	0,00	0,00		
1005 Programma 05	Viabilità e infrastrutture stradali						
Titolo 1	Spese correnti	0,00	previsione di competenza	0,00	0,00	0,00	0,00
			<i>di cui già impegnato*</i>				
			<i>di cui fondo pluriennale</i>				
			previsione di cassa	0,00	0,00		
Titolo 2	Spese in conto capitale	0,00	previsione di competenza	0,00	0,00	0,00	0,00
			<i>di cui già impegnato*</i>				
			<i>di cui fondo pluriennale</i>				
			previsione di cassa	0,00	0,00		
Titolo 3	Spese per incremento attività finanziarie	0,00	previsione di competenza	0,00	0,00	0,00	0,00
			<i>di cui già impegnato*</i>				
			<i>di cui fondo pluriennale</i>				
			previsione di cassa	0,00	0,00		

CONSIGLIO DI BACINO “BRENTA PER I RIFIUTI”

L.R. del Veneto n. 52 del 31 dicembre 2012

**BILANCIO DI PREVISIONE
SPESE**

MISSIONE PROGRAMMA TITOLO	DENOMINAZIONE	RESIDUI PRESUNTI AL TERMINE DELL'ESERCIZIO 2021		PREVISIONI DEFINITIVE DELL'ANNO 2021	PREVISIONI		
					PREVISIONE ANNO 2022	DELL'ANNO 2023	DELL'ANNO 2024
Totale Programma 05	Viabilità e infrastrutture stradali	0,00	previsione di competenza	0,00	0,00	0,00	0,00
			<i>di cui già impegnato*</i>			0,00	0,00
			<i>di cui fondo pluriennale</i>				
			previsione di cassa	0,00	0,00		
Totale MISSIONE 10	Trasporti e diritto alla mobilità	0,00	previsione di competenza	0,00	0,00	0,00	0,00
			<i>di cui già impegnato*</i>			0,00	0,00
			<i>di cui fondo pluriennale</i>				
			previsione di cassa	0,00	0,00		

CONSIGLIO DI BACINO "BRENTA PER I RIFIUTI"

L.R. del Veneto n. 52 del 31 dicembre 2012

BILANCIO DI PREVISIONE SPESE

MISSIONE PROGRAMMA TITOLO	DENOMINAZIONE	RESIDUI PRESUNTI AL TERMINE DELL'ESERCIZIO 2021		PREVISIONI DEFINITIVE DELL'ANNO 2021	PREVISIONI		
					PREVISIONE ANNO 2022	PREVISIONI DELL'ANNO 2023	PREVISIONI DELL'ANNO 2024
MISSIONE 11	Soccorso civile						
1101 Programma 01	Sistema di protezione civile						
Titolo 1	Spese correnti	0,00	previsione di competenza di cui già impegnato* di cui fondo pluriennale	0,00	0,00	0,00	0,00
			previsione di cassa	0,00	0,00		
Titolo 2	Spese in conto capitale	0,00	previsione di competenza di cui già impegnato* di cui fondo pluriennale	0,00	0,00	0,00	0,00
			previsione di cassa	0,00	0,00		
Titolo 3	Spese per incremento attività finanziarie	0,00	previsione di competenza di cui già impegnato* di cui fondo pluriennale	0,00	0,00	0,00	0,00
			previsione di cassa	0,00	0,00		
Totale Programma 01	Sistema di protezione civile	0,00	previsione di competenza di cui già impegnato* di cui fondo pluriennale	0,00	0,00	0,00	0,00
			previsione di cassa	0,00	0,00	0,00	0,00
1102 Programma 02	Interventi a seguito di calamità naturali						
Titolo 1	Spese correnti	0,00	previsione di competenza di cui già impegnato* di cui fondo pluriennale	0,00	0,00	0,00	0,00
			previsione di cassa	0,00	0,00		
Titolo 2	Spese in conto capitale	0,00	previsione di competenza di cui già impegnato* di cui fondo pluriennale	0,00	0,00	0,00	0,00
			previsione di cassa	0,00	0,00		
Titolo 3	Spese per incremento attività finanziarie	0,00	previsione di competenza di cui già impegnato* di cui fondo pluriennale	0,00	0,00	0,00	0,00
			previsione di cassa	0,00	0,00		
Totale Programma 02	Interventi a seguito di calamità naturali	0,00	previsione di competenza di cui già impegnato* di cui fondo pluriennale	0,00	0,00	0,00	0,00
			previsione di cassa	0,00	0,00	0,00	0,00
Totale MISSIONE 11	Soccorso civile	0,00	previsione di competenza di cui già impegnato* di cui fondo pluriennale	0,00	0,00	0,00	0,00
			previsione di cassa	0,00	0,00	0,00	0,00

CONSIGLIO DI BACINO "BRENTA PER I RIFIUTI"

L.R. del Veneto n. 52 del 31 dicembre 2012

BILANCIO DI PREVISIONE SPESE

MISSIONE PROGRAMMA TITOLO	DENOMINAZIONE	RESIDUI PRESUNTI AL TERMINE DELL'ESERCIZIO 2021		PREVISIONI DEFINITIVE DELL'ANNO 2021	PREVISIONI		
					PREVISIONE ANNO 2022	PREVISIONI DELL'ANNO 2023	PREVISIONI DELL'ANNO 2024
MISSIONE	12	Diritti sociali, politiche sociali e famiglie					
1201 Programma 01	Interventi per l'infanzia e i minori e per asili nido						
Titolo 1	Spese correnti	0,00	previsione di competenza di cui già impegnato* di cui fondo pluriennale	0,00	0,00	0,00	0,00
			previsione di cassa	0,00	0,00		
Titolo 2	Spese in conto capitale	0,00	previsione di competenza di cui già impegnato* di cui fondo pluriennale	0,00	0,00	0,00	0,00
			previsione di cassa	0,00	0,00		
Titolo 3	Spese per incremento attività finanziarie	0,00	previsione di competenza di cui già impegnato* di cui fondo pluriennale	0,00	0,00	0,00	0,00
			previsione di cassa	0,00	0,00		
Totale Programma 01	Interventi per l'infanzia e i minori e per asili nido	0,00	previsione di competenza di cui già impegnato* di cui fondo pluriennale	0,00	0,00	0,00	0,00
			previsione di cassa	0,00	0,00	0,00	0,00
1202 Programma 02	Interventi per la disabilità						
Titolo 1	Spese correnti	0,00	previsione di competenza di cui già impegnato* di cui fondo pluriennale	0,00	0,00	0,00	0,00
			previsione di cassa	0,00	0,00		
Titolo 2	Spese in conto capitale	0,00	previsione di competenza di cui già impegnato* di cui fondo pluriennale	0,00	0,00	0,00	0,00
			previsione di cassa	0,00	0,00		
Titolo 3	Spese per incremento attività finanziarie	0,00	previsione di competenza di cui già impegnato* di cui fondo pluriennale	0,00	0,00	0,00	0,00
			previsione di cassa	0,00	0,00		
Totale Programma 02	Interventi per la disabilità	0,00	previsione di competenza di cui già impegnato* di cui fondo pluriennale	0,00	0,00	0,00	0,00
			previsione di cassa	0,00	0,00	0,00	0,00
1203 Programma 03	Interventi per gli anziani						
Titolo 1	Spese correnti	0,00	previsione di competenza di cui già impegnato* di cui fondo pluriennale	0,00	0,00	0,00	0,00
			previsione di cassa	0,00	0,00		
Titolo 2	Spese in conto capitale	0,00	previsione di competenza	0,00	0,00	0,00	0,00

CONSIGLIO DI BACINO "BRENTA PER I RIFIUTI"

L.R. del Veneto n. 52 del 31 dicembre 2012

BILANCIO DI PREVISIONE SPESE

MISSIONE PROGRAMMA TITOLO	DENOMINAZIONE	RESIDUI PRESUNTI AL TERMINE DELL'ESERCIZIO 2021		PREVISIONI DEFINITIVE DELL'ANNO 2021	PREVISIONI		
					PREVISIONE ANNO 2022	PREVISIONI DELL'ANNO 2023	PREVISIONI DELL'ANNO 2024
			<i>di cui già impegnato*</i>				
			<i>di cui fondo pluriennale</i>				
			previsione di cassa	0,00	0,00		
Titolo 3	Spese per incremento attivita' finanziarie	0,00	previsione di competenza	0,00	0,00	0,00	0,00
			<i>di cui già impegnato*</i>				
			<i>di cui fondo pluriennale</i>				
			previsione di cassa	0,00	0,00		
Totale Programma 03	Interventi per gli anziani	0,00	previsione di competenza	0,00	0,00	0,00	0,00
			<i>di cui già impegnato*</i>			0,00	0,00
			<i>di cui fondo pluriennale</i>				
			previsione di cassa	0,00	0,00		
1204 Programma 04	Interventi per soggetti a rischio di esclusione sociale						
Titolo 1	Spese correnti	0,00	previsione di competenza	0,00	0,00	0,00	0,00
			<i>di cui già impegnato*</i>				
			<i>di cui fondo pluriennale</i>				
			previsione di cassa	0,00	0,00		
Titolo 2	Spese in conto capitale	0,00	previsione di competenza	0,00	0,00	0,00	0,00
			<i>di cui già impegnato*</i>				
			<i>di cui fondo pluriennale</i>				
			previsione di cassa	0,00	0,00		
Titolo 3	Spese per incremento attivita' finanziarie	0,00	previsione di competenza	0,00	0,00	0,00	0,00
			<i>di cui già impegnato*</i>				
			<i>di cui fondo pluriennale</i>				
			previsione di cassa	0,00	0,00		
Totale Programma 04	Interventi per soggetti a rischio di esclusione sociale	0,00	previsione di competenza	0,00	0,00	0,00	0,00
			<i>di cui già impegnato*</i>			0,00	0,00
			<i>di cui fondo pluriennale</i>				
			previsione di cassa	0,00	0,00		
1205 Programma 05	Interventi per le famiglie						
Titolo 1	Spese correnti	0,00	previsione di competenza	0,00	0,00	0,00	0,00
			<i>di cui già impegnato*</i>				
			<i>di cui fondo pluriennale</i>				
			previsione di cassa	0,00	0,00		
Titolo 2	Spese in conto capitale	0,00	previsione di competenza	0,00	0,00	0,00	0,00
			<i>di cui già impegnato*</i>				
			<i>di cui fondo pluriennale</i>				
			previsione di cassa	0,00	0,00		
Titolo 3	Spese per incremento attivita' finanziarie	0,00	previsione di competenza	0,00	0,00	0,00	0,00
			<i>di cui già impegnato*</i>				
			<i>di cui fondo pluriennale</i>				
			previsione di cassa	0,00	0,00		

CONSIGLIO DI BACINO "BRENTA PER I RIFIUTI"

L.R. del Veneto n. 52 del 31 dicembre 2012

BILANCIO DI PREVISIONE SPESE

MISSIONE PROGRAMMA TITOLO	DENOMINAZIONE	RESIDUI PRESUNTI AL TERMINE DELL'ESERCIZIO 2021		PREVISIONI DEFINITIVE DELL'ANNO 2021	PREVISIONI		
					PREVISIONE ANNO 2022	PREVISIONI DELL'ANNO 2023	PREVISIONI DELL'ANNO 2024
Totale Programma 05	Interventi per le famiglie	0,00	previsione di competenza <i>di cui già impegnato*</i> <i>di cui fondo pluriennale</i>	0,00	0,00	0,00	0,00
			previsione di cassa	0,00	0,00	0,00	0,00
1206 Programma 06	Interventi per il diritto alla casa						
Titolo 1	Spese correnti	0,00	previsione di competenza <i>di cui già impegnato*</i> <i>di cui fondo pluriennale</i>	0,00	0,00	0,00	0,00
			previsione di cassa	0,00	0,00	0,00	0,00
Titolo 2	Spese in conto capitale	0,00	previsione di competenza <i>di cui già impegnato*</i> <i>di cui fondo pluriennale</i>	0,00	0,00	0,00	0,00
			previsione di cassa	0,00	0,00	0,00	0,00
Titolo 3	Spese per incremento attività finanziarie	0,00	previsione di competenza <i>di cui già impegnato*</i> <i>di cui fondo pluriennale</i>	0,00	0,00	0,00	0,00
			previsione di cassa	0,00	0,00	0,00	0,00
Totale Programma 06	Interventi per il diritto alla casa	0,00	previsione di competenza <i>di cui già impegnato*</i> <i>di cui fondo pluriennale</i>	0,00	0,00	0,00	0,00
			previsione di cassa	0,00	0,00	0,00	0,00
1207 Programma 07	Programmazione e governo della rete dei servizi socio-sanitari e sociali						
Titolo 1	Spese correnti	0,00	previsione di competenza <i>di cui già impegnato*</i> <i>di cui fondo pluriennale</i>	0,00	0,00	0,00	0,00
			previsione di cassa	0,00	0,00	0,00	0,00
Titolo 2	Spese in conto capitale	0,00	previsione di competenza <i>di cui già impegnato*</i> <i>di cui fondo pluriennale</i>	0,00	0,00	0,00	0,00
			previsione di cassa	0,00	0,00	0,00	0,00
Titolo 3	Spese per incremento attività finanziarie	0,00	previsione di competenza <i>di cui già impegnato*</i> <i>di cui fondo pluriennale</i>	0,00	0,00	0,00	0,00
			previsione di cassa	0,00	0,00	0,00	0,00
Totale Programma 07	Programmazione e governo della rete dei servizi socio-sanitari e sociali	0,00	previsione di competenza <i>di cui già impegnato*</i> <i>di cui fondo pluriennale</i>	0,00	0,00	0,00	0,00
			previsione di cassa	0,00	0,00	0,00	0,00
1208 Programma 08	Cooperazione e associazionismo						
Titolo 1	Spese correnti	0,00	previsione di competenza <i>di cui già impegnato*</i>	0,00	0,00	0,00	0,00

CONSIGLIO DI BACINO "BRENTA PER I RIFIUTI"

L.R. del Veneto n. 52 del 31 dicembre 2012

BILANCIO DI PREVISIONE SPESE

MISSIONE PROGRAMMA TITOLO	DENOMINAZIONE	RESIDUI PRESUNTI AL TERMINE DELL'ESERCIZIO 2021		PREVISIONI DEFINITIVE DELL'ANNO 2021	PREVISIONI		
					PREVISIONE ANNO 2022	PREVISIONI DELL'ANNO 2023	PREVISIONI DELL'ANNO 2024
Titolo 2	Spese in conto capitale	0,00	<i>di cui fondo pluriennale</i> previsione di cassa	0,00	0,00		
			previsione di competenza <i>di cui già impegnato*</i> <i>di cui fondo pluriennale</i>	0,00	0,00	0,00	0,00
Titolo 3	Spese per incremento attività finanziarie	0,00	previsione di cassa	0,00	0,00		
			previsione di competenza <i>di cui già impegnato*</i> <i>di cui fondo pluriennale</i>	0,00	0,00	0,00	0,00
Totale Programma 08	Cooperazione e associazionismo	0,00	previsione di competenza <i>di cui già impegnato*</i> <i>di cui fondo pluriennale</i>	0,00	0,00	0,00	0,00
			previsione di cassa			<i>0,00</i>	<i>0,00</i>
1209 Programma 09	Servizio necroscopico e cimiteriale		previsione di competenza	0,00	0,00		
Titolo 1	Spese correnti	0,00	<i>di cui già impegnato*</i> <i>di cui fondo pluriennale</i>	0,00	0,00	0,00	0,00
			previsione di cassa	0,00	0,00		
Titolo 2	Spese in conto capitale	0,00	previsione di competenza <i>di cui già impegnato*</i> <i>di cui fondo pluriennale</i>	0,00	0,00	0,00	0,00
			previsione di cassa	0,00	0,00		
Titolo 3	Spese per incremento attività finanziarie	0,00	previsione di competenza <i>di cui già impegnato*</i> <i>di cui fondo pluriennale</i>	0,00	0,00	0,00	0,00
			previsione di cassa	0,00	0,00		
Totale Programma 09	Servizio necroscopico e cimiteriale	0,00	previsione di competenza <i>di cui già impegnato*</i> <i>di cui fondo pluriennale</i>	0,00	0,00	0,00	0,00
			previsione di cassa			<i>0,00</i>	<i>0,00</i>
Totale MISSIONE 12	Diritti sociali, politiche sociali e famiglie	0,00	previsione di competenza <i>di cui già impegnato*</i> <i>di cui fondo pluriennale</i>	0,00	0,00	0,00	0,00
			previsione di cassa	0,00	0,00	0,00	0,00

CONSIGLIO DI BACINO “BRENTA PER I RIFIUTI”

L.R. del Veneto n. 52 del 31 dicembre 2012

BILANCIO DI PREVISIONE SPESE

MISSIONE PROGRAMMA TITOLO	DENOMINAZIONE	RESIDUI PRESUNTI AL TERMINE DELL'ESERCIZIO 2021		PREVISIONI DEFINITIVE DELL'ANNO 2021	PREVISIONI		
					PREVISIONE ANNO 2022	PREVISIONI DELL'ANNO 2023	PREVISIONI DELL'ANNO 2024
MISSIONE 13	Tutela della salute						
1301 Programma 01	Servizio sanitario regionale - finanziamento ordinario corrente per la garanzia dei LEA						
Titolo 1	Spese correnti	0,00	previsione di competenza di cui già impegnato* di cui fondo pluriennale previsione di cassa	0,00	0,00	0,00	0,00
Totale Programma 01	Servizio sanitario regionale - finanziamento ordinario corrente per la garanzia dei LEA	0,00	previsione di competenza di cui già impegnato* di cui fondo pluriennale previsione di cassa	0,00	0,00	0,00	0,00
1302 Programma 02	Servizio sanitario regionale - finanziamento aggiuntivo corrente per livelli di assistenza superiori ai LEA						
Titolo 1	Spese correnti	0,00	previsione di competenza di cui già impegnato* di cui fondo pluriennale previsione di cassa	0,00	0,00	0,00	0,00
Totale Programma 02	Servizio sanitario regionale - finanziamento aggiuntivo corrente per livelli di assistenza superiori ai LEA	0,00	previsione di competenza di cui già impegnato* di cui fondo pluriennale previsione di cassa	0,00	0,00	0,00	0,00
1303 Programma 03	Servizio sanitario regionale - finanziamento ordinario corrente per la copertura dello squilibrio di bilancio corrente						
Titolo 1	Spese correnti	0,00	previsione di competenza di cui già impegnato* di cui fondo pluriennale previsione di cassa	0,00	0,00	0,00	0,00
Totale Programma 03	Servizio sanitario regionale - finanziamento ordinario corrente per la copertura dello squilibrio di bilancio corrente	0,00	previsione di competenza di cui già impegnato* di cui fondo pluriennale previsione di cassa	0,00	0,00	0,00	0,00
1306 Programma 06	Servizio sanitario regionale - restituzione maggiori gettiti SSN						
Titolo 1	Spese correnti	0,00	previsione di competenza di cui già impegnato* di cui fondo pluriennale previsione di cassa	0,00	0,00	0,00	0,00
Totale Programma 06	Servizio sanitario regionale - restituzione maggiori gettiti SSN	0,00	previsione di competenza di cui già impegnato* di cui fondo pluriennale previsione di cassa	0,00	0,00	0,00	0,00
1307 Programma 07	Ulteriori spese in materia sanitaria						
Titolo 1	Spese correnti	0,00	previsione di competenza di cui già impegnato*	0,00	0,00	0,00	0,00

CONSIGLIO DI BACINO “BRENTA PER I RIFIUTI”

L.R. del Veneto n. 52 del 31 dicembre 2012

BILANCIO DI PREVISIONE SPESE

MISSIONE PROGRAMMA TITOLO	DENOMINAZIONE	RESIDUI PRESUNTI AL TERMINE DELL'ESERCIZIO 2021		PREVISIONI DEFINITIVE DELL'ANNO 2021	PREVISIONI		
					PREVISIONE ANNO 2022	DELL'ANNO 2023	DELL'ANNO 2024
Titolo 2	Spese in conto capitale	0,00	<i>di cui fondo pluriennale</i> previsione di cassa	0,00	0,00		
			previsione di competenza <i>di cui già impegnato*</i> <i>di cui fondo pluriennale</i> previsione di cassa	0,00	0,00	0,00	0,00
Titolo 3	Spese per incremento attività finanziarie	0,00	previsione di competenza <i>di cui già impegnato*</i> <i>di cui fondo pluriennale</i> previsione di cassa	0,00	0,00	0,00	0,00
			previsione di competenza <i>di cui già impegnato*</i> <i>di cui fondo pluriennale</i> previsione di cassa	0,00	0,00	0,00	0,00
Totale Programma 07	Ulteriori spese in materia sanitaria	0,00	previsione di competenza <i>di cui già impegnato*</i> <i>di cui fondo pluriennale</i> previsione di cassa	0,00	0,00	0,00	0,00
Totale MISSIONE 13	Tutela della salute	0,00	previsione di competenza <i>di cui già impegnato*</i> <i>di cui fondo pluriennale</i> previsione di cassa	0,00	0,00	0,00	0,00

CONSIGLIO DI BACINO “BRENTA PER I RIFIUTI”

L.R. del Veneto n. 52 del 31 dicembre 2012

BILANCIO DI PREVISIONE SPESE

MISSIONE PROGRAMMA TITOLO	DENOMINAZIONE	RESIDUI PRESUNTI AL TERMINE DELL'ESERCIZIO 2021		PREVISIONI DEFINITIVE DELL'ANNO 2021	PREVISIONI		
					PREVISIONE ANNO 2022	PREVISIONI DELL'ANNO 2023	PREVISIONI DELL'ANNO 2024
MISSIONE	14	Sviluppo economico e competitività					
1401 Programma 01	Industria, e PMI e Artigianato						
Titolo 1	Spese correnti	0,00	previsione di competenza di cui già impegnato* di cui fondo pluriennale	0,00	0,00	0,00	0,00
			previsione di cassa	0,00	0,00		
Titolo 2	Spese in conto capitale	0,00	previsione di competenza di cui già impegnato* di cui fondo pluriennale	0,00	0,00	0,00	0,00
			previsione di cassa	0,00	0,00		
Titolo 3	Spese per incremento attività finanziarie	0,00	previsione di competenza di cui già impegnato* di cui fondo pluriennale	0,00	0,00	0,00	0,00
			previsione di cassa	0,00	0,00		
Totale Programma 01	Industria, e PMI e Artigianato	0,00	previsione di competenza di cui già impegnato* di cui fondo pluriennale	0,00	0,00	0,00	0,00
			previsione di cassa	0,00	0,00	0,00	0,00
1402 Programma 02	Commercio - reti distributive - tutela dei consumatori						
Titolo 1	Spese correnti	0,00	previsione di competenza di cui già impegnato* di cui fondo pluriennale	0,00	0,00	0,00	0,00
			previsione di cassa	0,00	0,00		
Titolo 2	Spese in conto capitale	0,00	previsione di competenza di cui già impegnato* di cui fondo pluriennale	0,00	0,00	0,00	0,00
			previsione di cassa	0,00	0,00		
Titolo 3	Spese per incremento attività finanziarie	0,00	previsione di competenza di cui già impegnato* di cui fondo pluriennale	0,00	0,00	0,00	0,00
			previsione di cassa	0,00	0,00		
Totale Programma 02	Commercio - reti distributive - tutela dei consumatori	0,00	previsione di competenza di cui già impegnato* di cui fondo pluriennale	0,00	0,00	0,00	0,00
			previsione di cassa	0,00	0,00	0,00	0,00
1403 Programma 03	Ricerca e innovazione						
Titolo 1	Spese correnti	0,00	previsione di competenza di cui già impegnato* di cui fondo pluriennale	0,00	0,00	0,00	0,00
			previsione di cassa	0,00	0,00		
Titolo 2	Spese in conto capitale	0,00	previsione di competenza	0,00	0,00	0,00	0,00

CONSIGLIO DI BACINO “BRENTA PER I RIFIUTI”

L.R. del Veneto n. 52 del 31 dicembre 2012

BILANCIO DI PREVISIONE SPESE

MISSIONE PROGRAMMA TITOLO	DENOMINAZIONE	RESIDUI PRESUNTI AL TERMINE DELL'ESERCIZIO 2021		PREVISIONI DEFINITIVE DELL'ANNO 2021	PREVISIONI		
					PREVISIONE ANNO 2022	PREVISIONI DELL'ANNO 2023	PREVISIONI DELL'ANNO 2024
			<i>di cui già impegnato*</i>				
			<i>di cui fondo pluriennale</i>				
			previsione di cassa	0,00	0,00		
Titolo 3	Spese per incremento attivita' finanziarie	0,00	previsione di competenza	0,00	0,00	0,00	0,00
			<i>di cui già impegnato*</i>				
			<i>di cui fondo pluriennale</i>				
			previsione di cassa	0,00	0,00		
Totale Programma 03	Ricerca e innovazione	0,00	previsione di competenza	0,00	0,00	0,00	0,00
			<i>di cui già impegnato*</i>			<i>0,00</i>	<i>0,00</i>
			<i>di cui fondo pluriennale</i>				
			previsione di cassa	0,00	0,00		
1404 Programma 04	Reti e altri servizi di pubblica utilità						
Titolo 1	Spese correnti	0,00	previsione di competenza	0,00	0,00	0,00	0,00
			<i>di cui già impegnato*</i>				
			<i>di cui fondo pluriennale</i>				
			previsione di cassa	0,00	0,00		
Titolo 2	Spese in conto capitale	0,00	previsione di competenza	0,00	0,00	0,00	0,00
			<i>di cui già impegnato*</i>				
			<i>di cui fondo pluriennale</i>				
			previsione di cassa	0,00	0,00		
Titolo 3	Spese per incremento attivita' finanziarie	0,00	previsione di competenza	0,00	0,00	0,00	0,00
			<i>di cui già impegnato*</i>				
			<i>di cui fondo pluriennale</i>				
			previsione di cassa	0,00	0,00		
Totale Programma 04	Reti e altri servizi di pubblica utilità	0,00	previsione di competenza	0,00	0,00	0,00	0,00
			<i>di cui già impegnato*</i>			<i>0,00</i>	<i>0,00</i>
			<i>di cui fondo pluriennale</i>				
			previsione di cassa	0,00	0,00		
Totale MISSIONE 14	Sviluppo economico e competitività	0,00	previsione di competenza	0,00	0,00	0,00	0,00
			<i>di cui già impegnato*</i>			<i>0,00</i>	<i>0,00</i>
			<i>di cui fondo pluriennale</i>				
			previsione di cassa	0,00	0,00		

CONSIGLIO DI BACINO "BRENTA PER I RIFIUTI"

L.R. del Veneto n. 52 del 31 dicembre 2012

BILANCIO DI PREVISIONE SPESE

MISSIONE PROGRAMMA TITOLO	DENOMINAZIONE	RESIDUI PRESUNTI AL TERMINE DELL'ESERCIZIO 2021		PREVISIONI DEFINITIVE DELL'ANNO 2021	PREVISIONI		
					PREVISIONE ANNO 2022	PREVISIONI DELL'ANNO 2023	PREVISIONI DELL'ANNO 2024
MISSIONE	15	Politiche per il lavoro e la formazione professionale					
1501 Programma 01	Servizi per lo sviluppo del mercato del lavoro						
Titolo 1	Spese correnti	0,00	previsione di competenza di cui già impegnato* di cui fondo pluriennale	0,00	0,00	0,00	0,00
			previsione di cassa	0,00	0,00		
Titolo 2	Spese in conto capitale	0,00	previsione di competenza di cui già impegnato* di cui fondo pluriennale	0,00	0,00	0,00	0,00
			previsione di cassa	0,00	0,00		
Titolo 3	Spese per incremento attività finanziarie	0,00	previsione di competenza di cui già impegnato* di cui fondo pluriennale	0,00	0,00	0,00	0,00
			previsione di cassa	0,00	0,00		
Totale Programma 01	Servizi per lo sviluppo del mercato del lavoro	0,00	previsione di competenza di cui già impegnato* di cui fondo pluriennale	0,00	0,00	0,00	0,00
			previsione di cassa	0,00	0,00	0,00	0,00
1502 Programma 02	Formazione professionale						
Titolo 1	Spese correnti	0,00	previsione di competenza di cui già impegnato* di cui fondo pluriennale	0,00	0,00	0,00	0,00
			previsione di cassa	0,00	0,00		
Titolo 2	Spese in conto capitale	0,00	previsione di competenza di cui già impegnato* di cui fondo pluriennale	0,00	0,00	0,00	0,00
			previsione di cassa	0,00	0,00		
Titolo 3	Spese per incremento attività finanziarie	0,00	previsione di competenza di cui già impegnato* di cui fondo pluriennale	0,00	0,00	0,00	0,00
			previsione di cassa	0,00	0,00		
Totale Programma 02	Formazione professionale	0,00	previsione di competenza di cui già impegnato* di cui fondo pluriennale	0,00	0,00	0,00	0,00
			previsione di cassa	0,00	0,00	0,00	0,00
1503 Programma 03	Sostegno all'occupazione						
Titolo 1	Spese correnti	0,00	previsione di competenza di cui già impegnato* di cui fondo pluriennale	0,00	0,00	0,00	0,00
			previsione di cassa	0,00	0,00		
Titolo 2	Spese in conto capitale	0,00	previsione di competenza	0,00	0,00	0,00	0,00

CONSIGLIO DI BACINO “BRENTA PER I RIFIUTI”

L.R. del Veneto n. 52 del 31 dicembre 2012

BILANCIO DI PREVISIONE SPESE

MISSIONE PROGRAMMA TITOLO	DENOMINAZIONE	RESIDUI PRESUNTI AL TERMINE DELL'ESERCIZIO 2021		PREVISIONI DEFINITIVE DELL'ANNO 2021	PREVISIONI		
					PREVISIONE ANNO 2022	DELL'ANNO 2023	DELL'ANNO 2024
			<i>di cui già impegnato*</i>				
			<i>di cui fondo pluriennale</i>				
			previsione di cassa	0,00	0,00		
Titolo 3	Spese per incremento attivita' finanziarie	0,00	previsione di competenza	0,00	0,00	0,00	0,00
			<i>di cui già impegnato*</i>				
			<i>di cui fondo pluriennale</i>				
			previsione di cassa	0,00	0,00		
Totale Programma 03	Sostegno all'occupazione	0,00	previsione di competenza	0,00	0,00	0,00	0,00
			<i>di cui già impegnato*</i>			<i>0,00</i>	<i>0,00</i>
			<i>di cui fondo pluriennale</i>				
			previsione di cassa	0,00	0,00		
Totale MISSIONE 15	Politiche per il lavoro e la formazione professionale	0,00	previsione di competenza	0,00	0,00	0,00	0,00
			<i>di cui già impegnato*</i>			<i>0,00</i>	<i>0,00</i>
			<i>di cui fondo pluriennale</i>				
			previsione di cassa	0,00	0,00		

CONSIGLIO DI BACINO "BRENTA PER I RIFIUTI"

L.R. del Veneto n. 52 del 31 dicembre 2012

BILANCIO DI PREVISIONE SPESE

MISSIONE PROGRAMMA TITOLO	DENOMINAZIONE	RESIDUI PRESUNTI AL TERMINE DELL'ESERCIZIO 2021		PREVISIONI DEFINITIVE DELL'ANNO 2021	PREVISIONI		
					PREVISIONE ANNO 2022	PREVISIONI DELL'ANNO 2023	PREVISIONI DELL'ANNO 2024
MISSIONE 16	Agricoltura, politiche agroalimentari e pesca						
1601 Programma 01	Sviluppo del settore agricolo e del sistema agroalimentare						
Titolo 1	Spese correnti	0,00	previsione di competenza di cui già impegnato* di cui fondo pluriennale previsione di cassa	0,00	0,00	0,00	0,00
Titolo 2	Spese in conto capitale	0,00	previsione di competenza di cui già impegnato* di cui fondo pluriennale previsione di cassa	0,00	0,00	0,00	0,00
Titolo 3	Spese per incremento attività finanziarie	0,00	previsione di competenza di cui già impegnato* di cui fondo pluriennale previsione di cassa	0,00	0,00	0,00	0,00
Totale Programma 01	Sviluppo del settore agricolo e del sistema agroalimentare	0,00	previsione di competenza di cui già impegnato* di cui fondo pluriennale previsione di cassa	0,00	0,00	0,00 0,00	0,00 0,00
1602 Programma 02	Caccia e pesca						
Titolo 1	Spese correnti	0,00	previsione di competenza di cui già impegnato* di cui fondo pluriennale previsione di cassa	0,00	0,00	0,00	0,00
Titolo 2	Spese in conto capitale	0,00	previsione di competenza di cui già impegnato* di cui fondo pluriennale previsione di cassa	0,00	0,00	0,00	0,00
Titolo 3	Spese per incremento attività finanziarie	0,00	previsione di competenza di cui già impegnato* di cui fondo pluriennale previsione di cassa	0,00	0,00	0,00	0,00
Totale Programma 02	Caccia e pesca	0,00	previsione di competenza di cui già impegnato* di cui fondo pluriennale previsione di cassa	0,00	0,00	0,00 0,00	0,00 0,00
Totale MISSIONE 16	Agricoltura, politiche agroalimentari e pesca	0,00	previsione di competenza di cui già impegnato* di cui fondo pluriennale previsione di cassa	0,00	0,00	0,00 0,00	0,00 0,00

CONSIGLIO DI BACINO "BRENTA PER I RIFIUTI"

L.R. del Veneto n. 52 del 31 dicembre 2012

BILANCIO DI PREVISIONE SPESE

MISSIONE PROGRAMMA TITOLO	DENOMINAZIONE	RESIDUI PRESUNTI AL TERMINE DELL'ESERCIZIO 2021		PREVISIONI DEFINITIVE DELL'ANNO 2021	PREVISIONI		
					PREVISIONE ANNO 2022	PREVISIONI DELL'ANNO 2023	PREVISIONI DELL'ANNO 2024
MISSIONE	17	Energia e diversificazioni delle fonti energetiche					
1701 Programma 01	Fonti energetiche						
Titolo 1	Spese correnti	0,00	previsione di competenza di cui già impegnato* di cui fondo pluriennale	0,00	0,00	0,00	0,00
			previsione di cassa	0,00	0,00		
Titolo 2	Spese in conto capitale	0,00	previsione di competenza di cui già impegnato* di cui fondo pluriennale	0,00	0,00	0,00	0,00
			previsione di cassa	0,00	0,00		
Titolo 3	Spese per incremento attività finanziarie	0,00	previsione di competenza di cui già impegnato* di cui fondo pluriennale	0,00	0,00	0,00	0,00
			previsione di cassa	0,00	0,00		
Totale Programma 01	Fonti energetiche	0,00	previsione di competenza di cui già impegnato* di cui fondo pluriennale	0,00	0,00	0,00	0,00
			previsione di cassa	0,00	0,00	0,00	0,00
Totale MISSIONE 17	Energia e diversificazioni delle fonti energetiche	0,00	previsione di competenza di cui già impegnato* di cui fondo pluriennale	0,00	0,00	0,00	0,00
			previsione di cassa	0,00	0,00		

CONSIGLIO DI BACINO “BRENTA PER I RIFIUTI”

L.R. del Veneto n. 52 del 31 dicembre 2012

BILANCIO DI PREVISIONE SPESE

MISSIONE PROGRAMMA TITOLO	DENOMINAZIONE	RESIDUI PRESUNTI AL TERMINE DELL'ESERCIZIO 2021		PREVISIONI DEFINITIVE DELL'ANNO 2021	PREVISIONI		
					PREVISIONE ANNO 2022	PREVISIONI DELL'ANNO 2023	PREVISIONI DELL'ANNO 2024
MISSIONE 18	Relazione con le altre autonomie territoriali e locali						
1801 Programma 01	Relazioni finanziarie con le altre autonomie locali						
Titolo 1	Spese correnti	0,00	previsione di competenza di cui già impegnato* di cui fondo pluriennale previsione di cassa	0,00	0,00	0,00	0,00
Titolo 2	Spese in conto capitale	0,00	previsione di competenza di cui già impegnato* di cui fondo pluriennale previsione di cassa	0,00	0,00	0,00	0,00
Titolo 3	Spese per incremento attività finanziarie	0,00	previsione di competenza di cui già impegnato* di cui fondo pluriennale previsione di cassa	0,00	0,00	0,00	0,00
Totale Programma 01	Relazioni finanziarie con le altre autonomie locali	0,00	previsione di competenza di cui già impegnato* di cui fondo pluriennale previsione di cassa	0,00	0,00	0,00	0,00
Totale MISSIONE 18	Relazione con le altre autonomie territoriali e locali	0,00	previsione di competenza di cui già impegnato* di cui fondo pluriennale previsione di cassa	0,00	0,00	0,00	0,00

CONSIGLIO DI BACINO “BRENTA PER I RIFIUTI”

L.R. del Veneto n. 52 del 31 dicembre 2012

BILANCIO DI PREVISIONE SPESE

MISSIONE PROGRAMMA TITOLO	DENOMINAZIONE	RESIDUI PRESUNTI AL TERMINE DELL'ESERCIZIO 2021		PREVISIONI DEFINITIVE DELL'ANNO 2021	PREVISIONI			
					PREVISIONE ANNO 2022	PREVISIONI DELL'ANNO 2023	PREVISIONI DELL'ANNO 2024	
MISSIONE	19	Relazioni internazionali						
1901 Programma 01	Relazioni internazionali e Cooperazione allo sviluppo							
Titolo 1	Spese correnti	0,00	previsione di competenza di cui già impegnato* di cui fondo pluriennale	0,00	0,00	0,00	0,00	0,00
			previsione di cassa	0,00	0,00			
Titolo 2	Spese in conto capitale	0,00	previsione di competenza di cui già impegnato* di cui fondo pluriennale	0,00	0,00	0,00	0,00	0,00
			previsione di cassa	0,00	0,00			
Titolo 3	Spese per incremento attività finanziarie	0,00	previsione di competenza di cui già impegnato* di cui fondo pluriennale	0,00	0,00	0,00	0,00	0,00
			previsione di cassa	0,00	0,00			
Totale Programma 01	Relazioni internazionali e Cooperazione allo sviluppo	0,00	previsione di competenza di cui già impegnato* di cui fondo pluriennale	0,00	0,00	0,00	0,00	0,00
			previsione di cassa	0,00	0,00			
Totale MISSIONE 19	Relazioni internazionali	0,00	previsione di competenza di cui già impegnato* di cui fondo pluriennale	0,00	0,00	0,00	0,00	0,00
			previsione di cassa	0,00	0,00			

CONSIGLIO DI BACINO "BRENDA PER I RIFIUTI"

L.R. del Veneto n. 52 del 31 dicembre 2012

BILANCIO DI PREVISIONE SPESE

MISSIONE PROGRAMMA TITOLO	DENOMINAZIONE	RESIDUI PRESUNTI AL TERMINE DELL'ESERCIZIO 2021		PREVISIONI DEFINITIVE DELL'ANNO 2021	PREVISIONI		
					PREVISIONE ANNO 2022	PREVISIONI DELL'ANNO 2023	PREVISIONI DELL'ANNO 2024
MISSIONE	20	Fondi e accantonamenti					
2001 Programma 01	Fondo di riserva						
Titolo 1	Spese correnti	0,00	previsione di competenza di cui già impegnato* di cui fondo pluriennale	11.042,45	8.327,00	8.327,00	8.327,00
			previsione di cassa	8.327,00	8.327,00		
Totale Programma 01	Fondo di riserva	0,00	previsione di competenza di cui già impegnato* di cui fondo pluriennale	11.042,45	8.327,00	8.327,00	8.327,00
			previsione di cassa	8.327,00	8.327,00	0,00	0,00
2002 Programma 02	Fondo svalutazione crediti						
Titolo 1	Spese correnti	0,00	previsione di competenza di cui già impegnato* di cui fondo pluriennale	0,00	0,00	0,00	0,00
			previsione di cassa	0,00	0,00		
Titolo 2	Spese in conto capitale	0,00	previsione di competenza di cui già impegnato* di cui fondo pluriennale	0,00	0,00	0,00	0,00
			previsione di cassa	0,00	0,00		
Totale Programma 02	Fondo svalutazione crediti	0,00	previsione di competenza di cui già impegnato* di cui fondo pluriennale	0,00	0,00	0,00	0,00
			previsione di cassa	0,00	0,00	0,00	0,00
2003 Programma 03	Altri fondi						
Titolo 1	Spese correnti	0,00	previsione di competenza di cui già impegnato* di cui fondo pluriennale	10.000,00	12.000,00	82.000,00	82.000,00
			previsione di cassa	10.000,00	12.000,00		
Titolo 2	Spese in conto capitale	0,00	previsione di competenza di cui già impegnato* di cui fondo pluriennale	0,00	0,00	0,00	0,00
			previsione di cassa	0,00	0,00		
Titolo 4	Rimborso Prestiti	0,00	previsione di competenza di cui già impegnato* di cui fondo pluriennale	0,00	0,00	0,00	0,00
			previsione di cassa	0,00	0,00		
Totale Programma 03	Altri fondi	0,00	previsione di competenza di cui già impegnato* di cui fondo pluriennale	10.000,00	12.000,00	82.000,00	82.000,00
			previsione di cassa	10.000,00	12.000,00	0,00	0,00

CONSIGLIO DI BACINO “BRENTA PER I RIFIUTI”

L.R. del Veneto n. 52 del 31 dicembre 2012

**BILANCIO DI PREVISIONE
SPESE**

MISSIONE PROGRAMMA TITOLO	DENOMINAZIONE	RESIDUI PRESUNTI AL TERMINE DELL'ESERCIZIO 2021		PREVISIONI DEFINITIVE DELL'ANNO 2021	PREVISIONI		
					PREVISIONE ANNO 2022	PREVISIONI DELL'ANNO 2023	PREVISIONI DELL'ANNO 2024
<i>Totale MISSIONE 20</i>	<i>Fondi e accantonamenti</i>	0,00	previsione di competenza <i>di cui già impegnato*</i> <i>di cui fondo pluriennale</i>	21.042,45	20.327,00	90.327,00 <i>0,00</i>	90.327,00 <i>0,00</i>
			previsione di cassa	18.327,00	20.327,00		

CONSIGLIO DI BACINO “BRENTA PER I RIFIUTI”

L.R. del Veneto n. 52 del 31 dicembre 2012

BILANCIO DI PREVISIONE SPESE

MISSIONE PROGRAMMA TITOLO	DENOMINAZIONE	RESIDUI PRESUNTI AL TERMINE DELL'ESERCIZIO 2021		PREVISIONI DEFINITIVE DELL'ANNO 2021	PREVISIONI		
					PREVISIONE ANNO 2022	PREVISIONI DELL'ANNO 2023	PREVISIONI DELL'ANNO 2024
MISSIONE 50	Debito pubblico						
5001 Programma 01	Quota interessi ammortamento mutui e prestiti obbligazionari						
Titolo 1	Spese correnti	0,00	previsione di competenza <i>di cui già impegnato*</i> <i>di cui fondo pluriennale</i> previsione di cassa	0,00	0,00	0,00	0,00
				0,00	0,00		
Totale Programma 01	Quota interessi ammortamento mutui e prestiti obbligazionari	0,00	previsione di competenza <i>di cui già impegnato*</i> <i>di cui fondo pluriennale</i> previsione di cassa	0,00	0,00	0,00	0,00
				0,00	0,00	0,00	0,00
5002 Programma 02	Quota capitale ammortamento mutui e prestiti obbligazionari						
Titolo 4	Rimborso Prestiti	0,00	previsione di competenza <i>di cui già impegnato*</i> <i>di cui fondo pluriennale</i> previsione di cassa	0,00	0,00	0,00	0,00
				0,00	0,00		
Totale Programma 02	Quota capitale ammortamento mutui e prestiti obbligazionari	0,00	previsione di competenza <i>di cui già impegnato*</i> <i>di cui fondo pluriennale</i> previsione di cassa	0,00	0,00	0,00	0,00
				0,00	0,00	0,00	0,00
Totale MISSIONE 50	Debito pubblico	0,00	previsione di competenza <i>di cui già impegnato*</i> <i>di cui fondo pluriennale</i> previsione di cassa	0,00	0,00	0,00	0,00
				0,00	0,00	0,00	0,00

CONSIGLIO DI BACINO “BRENTA PER I RIFIUTI”

L.R. del Veneto n. 52 del 31 dicembre 2012

BILANCIO DI PREVISIONE SPESE

MISSIONE PROGRAMMA TITOLO	DENOMINAZIONE	RESIDUI PRESUNTI AL TERMINE DELL'ESERCIZIO 2021		PREVISIONI DEFINITIVE DELL'ANNO 2021	PREVISIONI		
					PREVISIONE ANNO 2022	DELL'ANNO 2023	DELL'ANNO 2024
MISSIONE 60	Anticipazioni finanziarie						
6001 Programma 01	Restituzione anticipazioni di tesoreria						
Titolo 1	Spese correnti	0,00	previsione di competenza di cui già impegnato* di cui fondo pluriennale previsione di cassa	0,00	0,00	0,00	0,00
Titolo 5	Chiusura Anticipazioni ricevute da istituto tesoriere/cassiere	0,00	previsione di competenza di cui già impegnato* di cui fondo pluriennale previsione di cassa	0,00	0,00	0,00	0,00
Totale Programma 01	Restituzione anticipazioni di tesoreria	0,00	previsione di competenza di cui già impegnato* di cui fondo pluriennale previsione di cassa	0,00	0,00	0,00	0,00
Totale MISSIONE 60	Anticipazioni finanziarie	0,00	previsione di competenza di cui già impegnato* di cui fondo pluriennale previsione di cassa	0,00	0,00	0,00	0,00

CONSIGLIO DI BACINO "BRENTA PER I RIFIUTI"

L.R. del Veneto n. 52 del 31 dicembre 2012

BILANCIO DI PREVISIONE SPESE

MISSIONE PROGRAMMA TITOLO	DENOMINAZIONE	RESIDUI PRESUNTI AL TERMINE DELL'ESERCIZIO 2021		PREVISIONI DEFINITIVE DELL'ANNO 2021	PREVISIONI		
					PREVISIONE ANNO 2022	PREVISIONI DELL'ANNO 2023	PREVISIONI DELL'ANNO 2024
MISSIONE 99	Servizi per conto terzi						
9901 Programma 01	Servizi per conto terzi - partite di giro						
Titolo 7	Uscite per conto terzi e partite di giro	5.346,44	previsione di competenza di cui già impegnato* di cui fondo pluriennale	92.000,00	127.000,00	127.000,00	127.000,00
			previsione di cassa	92.000,00	132.346,44		
Totale Programma 01	Servizi per conto terzi - partite di giro	5.346,44	previsione di competenza di cui già impegnato* di cui fondo pluriennale	92.000,00	127.000,00	127.000,00	127.000,00
			previsione di cassa	92.000,00	132.346,44	0,00	0,00
9902 Programma 02	Anticipazione per il finanziamento del sistema sanitario nazionale						
Titolo 7	Uscite per conto terzi e partite di giro	0,00	previsione di competenza di cui già impegnato* di cui fondo pluriennale	0,00	0,00	0,00	0,00
			previsione di cassa	0,00	0,00		
Totale Programma 02	Anticipazione per il finanziamento del sistema sanitario nazionale	0,00	previsione di competenza di cui già impegnato* di cui fondo pluriennale	0,00	0,00	0,00	0,00
			previsione di cassa	0,00	0,00	0,00	0,00
Totale MISSIONE 99	Servizi per conto terzi	5.346,44	previsione di competenza di cui già impegnato* di cui fondo pluriennale	92.000,00	127.000,00	127.000,00	127.000,00
			previsione di cassa	92.000,00	132.346,44	0,00	0,00
TOTALE MISSIONI		125.446,15	previsione di competenza di cui già impegnato* di cui fondo pluriennale	700.442,45	567.832,75	712.577,00	712.577,00
			previsione di cassa	756.856,94	693.278,90	0,00	0,00
TOTALE GENERALE DELLE SPESE		125.446,15	previsione di competenza di cui già impegnato* di cui fondo pluriennale	700.442,45	567.832,75	712.577,00	712.577,00
			previsione di cassa	756.856,94	693.278,90	0,00	0,00

CONSIGLIO DI BACINO “BRENTA PER I RIFIUTI”

L.R. del Veneto n. 52 del 31 dicembre 2012

1010195	Altre ritenute n.a.c.	0,00	0,00	0,00	0,00	0,00	0,00
1010196	Altre entrate su lotto, lotterie e altre attivita' di gioco n.a.c.	0,00	0,00	0,00	0,00	0,00	0,00
1010197	Altre accise n.a.c.	0,00	0,00	0,00	0,00	0,00	0,00

CONSIGLIO DI BACINO "BRENTA PER I RIFIUTI"

L.R. del Veneto n. 52 del 31 dicembre 2012

**ENTRATE PER TITOLI, TIPOLOGIE E CATEGORIE
PREVISIONI DI COMPETENZA**

TITOLO TIPOLOGIA CATEGORIA	DENOMINAZIONE	Previsioni dell'anno 2022		Previsioni dell'anno 2023		Previsioni dell'anno 2024	
		Totale	di cui entrate non ricorrenti	Totale	di cui entrate non ricorrenti	Totale	di cui entrate non ricorrenti
1010330	Imposta sul gas naturale	0,00	0,00	0,00	0,00	0,00	0,00
1010332	Imposta di consumo su oli lubrificanti e bitumi di petrolio	0,00	0,00	0,00	0,00	0,00	0,00
1010333	Imposta di registro	0,00	0,00	0,00	0,00	0,00	0,00
1010334	Imposta di bollo	0,00	0,00	0,00	0,00	0,00	0,00
1010335	Imposta ipotecaria	0,00	0,00	0,00	0,00	0,00	0,00
1010336	Imposta unica sui concorsi pronostici e sulle scommesse	0,00	0,00	0,00	0,00	0,00	0,00
1010337	Proventi da lotto, lotterie e altri giochi	0,00	0,00	0,00	0,00	0,00	0,00
1010338	Imposta sugli intrattenimenti	0,00	0,00	0,00	0,00	0,00	0,00
1010345	Tassa sulle concessioni governative	0,00	0,00	0,00	0,00	0,00	0,00
1010350	Tassa di circolazione dei veicoli a motore (tassa automobilistica)	0,00	0,00	0,00	0,00	0,00	0,00
1010356	Tassa sulle emissioni di anidride solforosa	0,00	0,00	0,00	0,00	0,00	0,00
1010358	Canone radiotelevisivo	0,00	0,00	0,00	0,00	0,00	0,00
1010362	Diritti catastali	0,00	0,00	0,00	0,00	0,00	0,00
1010371	Proventi della vendita di denaturanti e contrassegni di Stato	0,00	0,00	0,00	0,00	0,00	0,00
1010372	Proventi vari dei Monopoli di Stato	0,00	0,00	0,00	0,00	0,00	0,00
1010374	Imposte sulle successioni e donazioni	0,00	0,00	0,00	0,00	0,00	0,00
1010395	Altre accise n.a.c.	0,00	0,00	0,00	0,00	0,00	0,00
1010396	Altre entrate su lotto, lotterie e altre attivita' di gioco n.a.c.	0,00	0,00	0,00	0,00	0,00	0,00
1010397	Altre ritenute n.a.c.	0,00	0,00	0,00	0,00	0,00	0,00
1010398	Altre imposte sostitutive n.a.c.	0,00	0,00	0,00	0,00	0,00	0,00
1010399	Altri tributi devoluti e regolati alle autonomie speciali n.a.c.	0,00	0,00	0,00	0,00	0,00	0,00
1010400	Tipologia 104: Compartecipazioni di tributi	0,00	0,00	0,00	0,00	0,00	0,00
1010401	Compartecipazione IVA a Regioni - non Sanita'	0,00	0,00	0,00	0,00	0,00	0,00
1010402	Addizionale regionale alla compartecipazione IVA	0,00	0,00	0,00	0,00	0,00	0,00
1010403	Compartecipazione al bollo auto	0,00	0,00	0,00	0,00	0,00	0,00
1010404	Compartecipazione al gasolio	0,00	0,00	0,00	0,00	0,00	0,00
1010405	Compartecipazione IVA ai Comuni	0,00	0,00	0,00	0,00	0,00	0,00
1010406	Compartecipazione IRPEF ai Comuni	0,00	0,00	0,00	0,00	0,00	0,00
1010407	Compartecipazione IRPEF alle Province	0,00	0,00	0,00	0,00	0,00	0,00
1010408	Tributo provinciale deposito in discarica dei rifiuti solidi	0,00	0,00	0,00	0,00	0,00	0,00
1010409	Compartecipazioni accise benzina e gasolio destinate ad alimentare il	0,00	0,00	0,00	0,00	0,00	0,00
1010497	Altre compartecipazioni di imposte a Regioni non destinati al	0,00	0,00	0,00	0,00	0,00	0,00
1010498	Altre compartecipazioni alle province n.a.c.	0,00	0,00	0,00	0,00	0,00	0,00
1010499	Altre compartecipazioni a comuni n.a.c.	0,00	0,00	0,00	0,00	0,00	0,00
1030100	Tipologia 301: Fondi perequativi ad Amministrazioni Centrali	0,00	0,00	0,00	0,00	0,00	0,00
1030101	Fondi perequativi dallo Stato	0,00	0,00	0,00	0,00	0,00	0,00

CONSIGLIO DI BACINO “BRENTA PER I RIFIUTI”

L.R. del Veneto n. 52 del 31 dicembre 2012

ENTRATE PER TITOLI, TIPOLOGIE E CATEGORIE PREVISIONI DI COMPETENZA

TITOLO TIPOLOGIA CATEGORIA	DENOMINAZIONE	Previsioni dell'anno 2022		Previsioni dell'anno 2023		Previsioni dell'anno 2024	
		Totale	di cui entrate non ricorrenti	Totale	di cui entrate non ricorrenti	Totale	di cui entrate non ricorrenti
	<i>Trasferimenti correnti</i>						
2010100	Tipologia 101: Trasferimenti correnti da Amministrazioni pubbliche	0,00	0,00	0,00	0,00	0,00	0,00
2010101	Trasferimenti correnti da Amministrazioni Centrali	0,00	0,00	0,00	0,00	0,00	0,00
2010102	Trasferimenti correnti da Amministrazioni Locali	0,00	0,00	0,00	0,00	0,00	0,00
2010103	Trasferimenti correnti da Enti di Previdenza	0,00	0,00	0,00	0,00	0,00	0,00
2010104	Trasferimenti correnti da organismi interni e/o unita' locali della	0,00	0,00	0,00	0,00	0,00	0,00
2010200	Tipologia 102: Trasferimenti correnti da Famiglie	0,00	0,00	0,00	0,00	0,00	0,00
2010201	Trasferimenti correnti da famiglie	0,00	0,00	0,00	0,00	0,00	0,00
2010300	Tipologia 103: Trasferimenti da Imprese	434.232,75	0,00	578.977,00	0,00	578.977,00	0,00
2010301	Sponsorizzazioni da imprese	0,00	0,00	0,00	0,00	0,00	0,00
2010302	Altri trasferimenti correnti da imprese	434.232,75	0,00	578.977,00	0,00	578.977,00	0,00
2010400	Tipologia 104: Trasferimenti correnti da Istituzioni Sociali Private	0,00	0,00	0,00	0,00	0,00	0,00
2010401	Trasferimenti correnti da Istituzioni Sociali Private	0,00	0,00	0,00	0,00	0,00	0,00
2010500	Tipologia 105: Trasferimenti dalla UE e dal Resto del Mondo	0,00	0,00	0,00	0,00	0,00	0,00
2010501	Trasferimenti correnti dall'Unione Europea	0,00	0,00	0,00	0,00	0,00	0,00
2010502	Trasferimenti correnti dal Resto del Mondo	0,00	0,00	0,00	0,00	0,00	0,00
2000000	TOTALE TITOLO 2	434.232,75	0,00	578.977,00	0,00	578.977,00	0,00

CONSIGLIO DI BACINO “BRENTA PER I RIFIUTI”

L.R. del Veneto n. 52 del 31 dicembre 2012

**ENTRATE PER TITOLI, TIPOLOGIE E CATEGORIE
PREVISIONI DI COMPETENZA**

TITOLO TIPOLOGIA CATEGORIA	DENOMINAZIONE	Previsioni dell'anno 2022		Previsioni dell'anno 2023		Previsioni dell'anno 2024	
		Totale	di cui entrate non ricorrenti	Totale	di cui entrate non ricorrenti	Totale	di cui entrate non ricorrenti
	<i>Entrate extratributarie</i>						
3010000	Tipologia 100: Vendita di beni e servizi e proventi derivanti dalla gestione dei beni	0,00	0,00	0,00	0,00	0,00	0,00
3010100	Vendita di beni	0,00	0,00	0,00	0,00	0,00	0,00
3010200	Entrate dalla vendita e dall'erogazione di servizi	0,00	0,00	0,00	0,00	0,00	0,00
3010300	Proventi derivanti dalla gestione dei beni	0,00	0,00	0,00	0,00	0,00	0,00
3020000	Tipologia 200: Proventi derivanti dall'attività di controllo o repressione delle irregolarità o degli illeciti	0,00	0,00	0,00	0,00	0,00	0,00
3020100	Entrate da amministrazioni pubbliche derivanti dall'attività di controllo e	0,00	0,00	0,00	0,00	0,00	0,00
3020200	Entrate da famiglie derivanti dall'attività di controllo e repressione delle	0,00	0,00	0,00	0,00	0,00	0,00
3020300	Entrate da Imprese derivanti dall'attività di controllo e repressione delle	0,00	0,00	0,00	0,00	0,00	0,00
3020400	Entrate da Istituzioni Sociali Private derivanti dall'attività di controllo e	0,00	0,00	0,00	0,00	0,00	0,00
3030000	Tipologia 300: Interessi attivi	100,00	0,00	100,00	0,00	100,00	0,00
3030100	Interessi attivi da titoli o finanziamenti a breve termine	0,00	0,00	0,00	0,00	0,00	0,00
3030200	Interessi attivi da titoli o finanziamenti a medio - lungo termine	0,00	0,00	0,00	0,00	0,00	0,00
3030300	Altri interessi attivi	100,00	0,00	100,00	0,00	100,00	0,00
3040000	Tipologia 400: Altre entrate da redditi di capitale	0,00	0,00	0,00	0,00	0,00	0,00
3040100	Rendimenti da fondi comuni di investimento	0,00	0,00	0,00	0,00	0,00	0,00
3040200	Entrate derivanti dalla distribuzione di dividendi	0,00	0,00	0,00	0,00	0,00	0,00
3040300	Entrate derivanti dalla distribuzione di utili e avanzi	0,00	0,00	0,00	0,00	0,00	0,00
3049900	Altre entrate da redditi da capitale	0,00	0,00	0,00	0,00	0,00	0,00
3050000	Tipologia 500: Rimborsi e altre entrate correnti	6.500,00	0,00	6.500,00	0,00	6.500,00	0,00
3050100	Indennizzi di assicurazione	0,00	0,00	0,00	0,00	0,00	0,00
3050200	Rimborsi in entrata	6.500,00	0,00	6.500,00	0,00	6.500,00	0,00
3059900	Altre entrate correnti n.a.c.	0,00	0,00	0,00	0,00	0,00	0,00
3000000	TOTALE TITOLO 3	6.600,00	0,00	6.600,00	0,00	6.600,00	0,00

CONSIGLIO DI BACINO “BRENTA PER I RIFIUTI”

L.R. del Veneto n. 52 del 31 dicembre 2012

**ENTRATE PER TITOLI, TIPOLOGIE E CATEGORIE
PREVISIONI DI COMPETENZA**

TITOLO TIPOLOGIA CATEGORIA	DENOMINAZIONE	Previsioni dell'anno 2022		Previsioni dell'anno 2023		Previsioni dell'anno 2024	
		Totale	di cui entrate non ricorrenti	Totale	di cui entrate non ricorrenti	Totale	di cui entrate non ricorrenti
	<i>Entrate per partite di giro</i>						
9010000	Tipologia 100: Entrate per partite di giro	125.000,00	0,00	125.000,00	0,00	125.000,00	0,00
9010100	Altre ritenute	32.000,00	0,00	32.000,00	0,00	32.000,00	0,00
9010200	Ritenute su redditi da lavoro dipendente	78.000,00	0,00	78.000,00	0,00	78.000,00	0,00
9010300	Ritenute su redditi da lavoro autonomo	10.000,00	0,00	10.000,00	0,00	10.000,00	0,00
9010400	Finanziamento della gestione sanitaria dalla gestione ordinaria della	0,00	0,00	0,00	0,00	0,00	0,00
9019900	Altre entrate per partite di giro	5.000,00	0,00	5.000,00	0,00	5.000,00	0,00
9020000	Tipologia 200: Entrate per conto terzi	2.000,00	0,00	2.000,00	0,00	2.000,00	0,00
9020100	Rimborsi per acquisto di beni e servizi per conto terzi	0,00	0,00	0,00	0,00	0,00	0,00
9020200	Trasferimenti da Amministrazioni pubbliche per operazioni conto terzi	0,00	0,00	0,00	0,00	0,00	0,00
9020300	Trasferimenti da altri settori per operazioni conto terzi	0,00	0,00	0,00	0,00	0,00	0,00
9020400	Depositi di/presso terzi	2.000,00	0,00	2.000,00	0,00	2.000,00	0,00
9020500	Riscossione imposte e tributi per conto terzi	0,00	0,00	0,00	0,00	0,00	0,00
9029900	Altre entrate per conto terzi	0,00	0,00	0,00	0,00	0,00	0,00
9000000	TOTALE TITOLO 9	127.000,00	0,00	127.000,00	0,00	127.000,00	0,00
	TOTALE TITOLI	567.832,75	0,00	712.577,00	0,00	712.577,00	0,00

CONSIGLIO DI BACINO “BRENTA PER I RIFIUTI”

L.R. del Veneto n. 52 del 31 dicembre 2012

BILANCIO DI PREVISIONE RIEPILOGO GENERALE ENTRATE PER TITOLI

TITOLO TIPOLOGIA	DENOMINAZIONE	RESIDUI PRESUNTI AL TERMINE DELL'ESERCIZIO 2021		PREVISIONI DEFINITIVE DELL'ANNO 2021	PREVISIONI ANNO 2022	PREVISIONI DELL'ANNO 2023	PREVISIONI DELL'ANNO 2024
	Fondo pluriennale vincolato per spese correnti		previsioni di competenza	0,00	0,00	0,00	0,00
	Fondo pluriennale vincolato per spese in conto capitale		previsioni di competenza	0,00	0,00	0,00	0,00
	Utilizzo avanzo di amministrazione		previsioni di competenza	0,00	0,00	0,00	0,00
	-di cui avanzo utilizzato anticipatamente			0,00	0,00		
	-di cui Utilizzo Fondo anticipazioni di liquidità'			0,00	0,00	0,00	0,00
	Fondo di Cassa all'01/01/2022		previsioni di cassa	0,00	44.715,79		
10000 Titolo 1	Entrate correnti di natura tributaria, contributiva e perequativa	0,00	previsione di competenza	0,00	0,00	0,00	0,00
			previsione di cassa	0,00	0,00		
20000 Titolo 2	Trasferimenti correnti	86.846,55	previsione di competenza	607.842,45	434.232,75	578.977,00	578.977,00
			previsione di cassa	694.689,00	521.079,30		
30000 Titolo 3	Entrate extratributarie	0,00	previsione di competenza	600,00	6.600,00	6.600,00	6.600,00
			previsione di cassa	600,00	6.600,00		
40000 Titolo 4	Entrate in conto capitale	0,00	previsione di competenza	0,00	0,00	0,00	0,00
			previsione di cassa	0,00	0,00		
50000 Titolo 5	Entrate da riduzioni di attività finanziarie	0,00	previsione di competenza	0,00	0,00	0,00	0,00
			previsione di cassa	0,00	0,00		
60000 Titolo 6	Accensioni di prestiti	0,00	previsione di competenza	0,00	0,00	0,00	0,00
			previsione di cassa	0,00	0,00		
70000 Titolo 7	Anticipazioni da istituto tesoriere/cassiere	0,00	previsione di competenza	0,00	0,00	0,00	0,00
			previsione di cassa	0,00	0,00		
90000 Titolo 9	Entrate per partite di giro	5.346,44	previsione di competenza	92.000,00	127.000,00	127.000,00	127.000,00
			previsione di cassa	92.000,00	132.346,44		
TOTALE TITOLI		92.192,99	previsione di competenza	700.442,45	567.832,75	712.577,00	712.577,00
			previsione di cassa	787.289,00	660.025,74		
TOTALE GENERALE DELLE ENTRATE		92.192,99	previsione di competenza	700.442,45	567.832,75	712.577,00	712.577,00
			previsione di cassa	787.289,00	704.741,53		

CONSIGLIO DI BACINO "BRENTA PER I RIFIUTI"

L.R. del Veneto n. 52 del 31 dicembre 2012

BILANCIO DI PREVISIONE RIEPILOGO GENERALE DELLE SPESE PER TITOLI

TITOLO	DENOMINAZIONE	RESIDUI PRESUNTI AL TERMINE DELL'ESERCIZIO 2021		PREVISIONI DEFINITIVE DELL'ANNO 2021			
					PREVISIONE ANNO 2022	PREVISIONE DELL'ANNO 2023	PREVISIONE DELL'ANNO 2024
DISAVANZO DI AMMINISTRAZIONE							
Titolo 1	SPESE CORRENTI	117.899,71	previsione di competenza di cui già impegnato* di cui fondo pluriennale previsione di cassa	574.942,45 0,00 631.356,94	427.077,00 18.280,00 0,00 544.976,71	544.127,00 0,00 0,00 544.127,00	544.127,00 0,00 0,00 544.127,00
Titolo 2	SPESE IN CONTO CAPITALE	2.200,00	previsione di competenza di cui già impegnato* di cui fondo pluriennale previsione di cassa	33.500,00 0,00 33.500,00	13.755,75 0,00 0,00 15.955,75	41.450,00 0,00 0,00 41.450,00	41.450,00 0,00 0,00 41.450,00
Titolo 3	SPESE PER INCREMENTO ATTIVITA' FINANZIARIE	0,00	previsione di competenza di cui già impegnato* di cui fondo pluriennale previsione di cassa	0,00 0,00 0,00	0,00 0,00 0,00 0,00	0,00 0,00 0,00 0,00	0,00 0,00 0,00 0,00
Titolo 4	RIMBORSO PRESTITI	0,00	previsione di competenza di cui già impegnato* di cui fondo pluriennale previsione di cassa	0,00 0,00 0,00	0,00 0,00 0,00 0,00	0,00 0,00 0,00 0,00	0,00 0,00 0,00 0,00
Titolo 5	CHIUSURA ANTICIPAZIONI RICEVUTE DA ISTITUTO TESORIERE/CASSIERE	0,00	previsione di competenza di cui già impegnato* di cui fondo pluriennale previsione di cassa	0,00 0,00 0,00	0,00 0,00 0,00 0,00	0,00 0,00 0,00 0,00	0,00 0,00 0,00 0,00
Titolo 7	USCITE PER CONTO TERZI E PARTITE DI GIRO	5.346,44	previsione di competenza di cui già impegnato* di cui fondo pluriennale previsione di cassa	92.000,00 0,00 92.000,00	127.000,00 0,00 0,00 132.346,44	127.000,00 0,00 0,00 127.000,00	127.000,00 0,00 0,00 127.000,00
TOTALE TITOLI		125.446,15	previsione di competenza di cui già impegnato* di cui fondo pluriennale previsione di cassa	700.442,45 756.856,94	567.832,75 18.280,00 693.278,90	712.577,00 0,00	712.577,00 0,00
TOTALE GENERALE DELLE SPESE		125.446,15	previsione di competenza di cui già impegnato* di cui fondo pluriennale previsione di cassa	700.442,45 756.856,94	567.832,75 18.280,00 693.278,90	712.577,00 0,00	712.577,00 0,00

CONSIGLIO DI BACINO “BRENTA PER I RIFIUTI”

L.R. del Veneto n. 52 del 31 dicembre 2012

BILANCIO DI PREVISIONE RIEPILOGO GENERALE DELLE SPESE PER MISSIONE

RIEPILOGO DELLE MISSIONI	DENOMINAZIONE	RESIDUI PRESUNTI AL TERMINE DELL'ESERCIZIO 2021		PREVISIONI DEFINITIVE DELL'ANNO 2021			
					PREVISIONI ANNO 2022	PREVISIONI DELL'ANNO 2023	PREVISIONI DELL'ANNO 2024
<i>DISAVANZO DI AMMINISTRAZIONE</i>							
TOTALE MISSIONE 01	Servizi istituzionali e generali e di gestione	90.515,71	previsione di competenza di cui già impegnato* di cui fondo pluriennale previsione di cassa	487.400,00	387.505,75 18.113,27	470.250,00	470.250,00
				503.529,94	478.021,46		
TOTALE MISSIONE 02	Giustizia	0,00	previsione di competenza di cui già impegnato* di cui fondo pluriennale previsione di cassa	0,00	0,00	0,00	0,00
				0,00	0,00		
TOTALE MISSIONE 03	Ordine pubblico e sicurezza	0,00	previsione di competenza di cui già impegnato* di cui fondo pluriennale previsione di cassa	0,00	0,00	0,00	0,00
				0,00	0,00		
TOTALE MISSIONE 04	Istruzione e diritto allo studio	0,00	previsione di competenza di cui già impegnato* di cui fondo pluriennale previsione di cassa	0,00	0,00	0,00	0,00
				0,00	0,00		
TOTALE MISSIONE 05	Tutela e valorizzazione dei beni e attività culturali	0,00	previsione di competenza di cui già impegnato* di cui fondo pluriennale previsione di cassa	0,00	0,00	0,00	0,00
				0,00	0,00		

CONSIGLIO DI BACINO “BRENTA PER I RIFIUTI”

L.R. del Veneto n. 52 del 31 dicembre 2012

TOTALE MISSIONE 06	Politiche giovanili, sport e tempo libero	0,00	previsione di competenza di cui già impegnato*	0,00	0,00	0,00	0,00
			di cui fondo pluriennale				
			previsione di cassa	0,00	0,00		

CONSIGLIO DI BACINO “BRENTA PER I RIFIUTI”

L.R. del Veneto n. 52 del 31 dicembre 2012

BILANCIO DI PREVISIONE RIEPILOGO GENERALE DELLE SPESE PER MISSIONE

RIEPILOGO DELLE MISSIONI	DENOMINAZIONE	RESIDUI PRESUNTI AL TERMINE DELL'ESERCIZIO 2021		PREVISIONI DEFINITIVE DELL'ANNO 2021			
					PREVISIONI ANNO 2022	PREVISIONI DELL'ANNO 2023	PREVISIONI DELL'ANNO 2024
TOTALE MISSIONE 07	Turismo	0,00	previsione di competenza di cui già impegnato* di cui fondo pluriennale previsione di cassa	0,00 0,00	0,00 0,00	0,00	0,00
TOTALE MISSIONE 08	Assetto del territorio ed edilizia abitativa	0,00	previsione di competenza di cui già impegnato* di cui fondo pluriennale previsione di cassa	0,00 0,00	0,00 0,00	0,00	0,00
TOTALE MISSIONE 09	Sviluppo sostenibile e tutela del territorio e dell'ambiente	29.584,00	previsione di competenza di cui già impegnato* di cui fondo pluriennale previsione di cassa	100.000,00 143.000,00	33.000,00 166,73 62.584,00	25.000,00	25.000,00
TOTALE MISSIONE 10	Trasporti e diritto alla mobilità	0,00	previsione di competenza di cui già impegnato* di cui fondo pluriennale previsione di cassa	0,00 0,00	0,00 0,00	0,00	0,00
TOTALE MISSIONE 11	Soccorso civile	0,00	previsione di competenza di cui già impegnato* di cui fondo pluriennale previsione di cassa	0,00 0,00	0,00 0,00	0,00	0,00
TOTALE MISSIONE 12	Diritti sociali, politiche sociali e famiglie	0,00	previsione di competenza di cui già impegnato* di cui fondo pluriennale previsione di cassa	0,00 0,00	0,00 0,00	0,00	0,00

CONSIGLIO DI BACINO “BRENTA PER I RIFIUTI”

L.R. del Veneto n. 52 del 31 dicembre 2012

BILANCIO DI PREVISIONE RIEPILOGO GENERALE DELLE SPESE PER MISSIONE

RIEPILOGO DELLE MISSIONI	DENOMINAZIONE	RESIDUI PRESUNTI AL TERMINE DELL'ESERCIZIO 2021		PREVISIONI DEFINITIVE DELL'ANNO 2021			
					PREVISIONI ANNO 2022	PREVISIONI DELL'ANNO 2023	PREVISIONI DELL'ANNO 2024
TOTALE MISSIONE 13	Tutela della salute	0,00	previsione di competenza di cui già impegnato* di cui fondo pluriennale previsione di cassa	0,00 0,00	0,00 0,00	0,00	0,00
TOTALE MISSIONE 14	Sviluppo economico e competitività	0,00	previsione di competenza di cui già impegnato* di cui fondo pluriennale previsione di cassa	0,00 0,00	0,00 0,00	0,00	0,00
TOTALE MISSIONE 15	Politiche per il lavoro e la formazione professionale	0,00	previsione di competenza di cui già impegnato* di cui fondo pluriennale previsione di cassa	0,00 0,00	0,00 0,00	0,00	0,00
TOTALE MISSIONE 16	Agricoltura, politiche agroalimentari e pesca	0,00	previsione di competenza di cui già impegnato* di cui fondo pluriennale previsione di cassa	0,00 0,00	0,00 0,00	0,00	0,00
TOTALE MISSIONE 17	Energia e diversificazioni delle fonti energetiche	0,00	previsione di competenza di cui già impegnato* di cui fondo pluriennale previsione di cassa	0,00 0,00	0,00 0,00	0,00	0,00
TOTALE MISSIONE 18	Relazione con le altre autonomie territoriali e locali	0,00	previsione di competenza di cui già impegnato* di cui fondo pluriennale previsione di cassa	0,00 0,00	0,00 0,00	0,00	0,00

CONSIGLIO DI BACINO “BRENTA PER I RIFIUTI”

L.R. del Veneto n. 52 del 31 dicembre 2012

BILANCIO DI PREVISIONE RIEPILOGO GENERALE DELLE SPESE PER MISSIONE

RIEPILOGO DELLE MISSIONI	DENOMINAZIONE	RESIDUI PRESUNTI AL TERMINE DELL'ESERCIZIO 2021		PREVISIONI DEFINITIVE DELL'ANNO 2021			
					PREVISIONI ANNO 2022	PREVISIONI DELL'ANNO 2023	PREVISIONI DELL'ANNO 2024
TOTALE MISSIONE 19	Relazioni internazionali	0,00	previsione di competenza di cui già impegnato* di cui fondo pluriennale previsione di cassa	0,00 0,00	0,00 0,00	0,00	0,00
TOTALE MISSIONE 20	Fondi e accantonamenti	0,00	previsione di competenza di cui già impegnato* di cui fondo pluriennale previsione di cassa	21.042,45 18.327,00	20.327,00 20.327,00	90.327,00	90.327,00
TOTALE MISSIONE 50	Debito pubblico	0,00	previsione di competenza di cui già impegnato* di cui fondo pluriennale previsione di cassa	0,00 0,00	0,00 0,00	0,00	0,00
TOTALE MISSIONE 60	Anticipazioni finanziarie	0,00	previsione di competenza di cui già impegnato* di cui fondo pluriennale previsione di cassa	0,00 0,00	0,00 0,00	0,00	0,00
TOTALE MISSIONE 99	Servizi per conto terzi	5.346,44	previsione di competenza di cui già impegnato* di cui fondo pluriennale previsione di cassa	92.000,00 92.000,00	127.000,00 132.346,44	127.000,00	127.000,00
	TOTALE MISSIONI	125.446,15	previsione di competenza di cui già impegnato* di cui fondo pluriennale previsione di cassa	700.442,45 756.856,94	567.832,75 18.280,00 693.278,90	712.577,00 0,00	712.577,00 0,00
	TOTALE GENERALE DELLE SPESE	125.446,15	previsione di competenza di cui già impegnato* di cui fondo pluriennale previsione di cassa	700.442,45 756.856,94	567.832,75 18.280,00 693.278,90	712.577,00 0,00	712.577,00 0,00

CONSIGLIO DI BACINO “BRENTA PER I RIFIUTI”

L.R. del Veneto n. 52 del 31 dicembre 2012

CONSIGLIO DI BACINO "BRENTA PER I RIFIUTI"

L.R. del Veneto n. 52 del 31 dicembre 2012

**BILANCIO DI PREVISIONE
EQUILIBRI DI BILANCIO**

EQUILIBRIO ECONOMICO-FINANZIARIO			COMPETENZA ANNO DI RIFERIMENTO DEL BILANCIO 2022	COMPETENZA ANNO 2023	COMPETENZA ANNO 2024
Fondo di cassa all'inizio esercizio		44.715,79			
A) Fondo pluriennale vincolato di entrata per spese correnti	(+)		0,00	0,00	0,00
AA) Recupero disavanzo di amministrazione esercizio precedente	(-)		0,00	0,00	0,00
B) Entrate Titoli 1.00 - 2.00 - 3.00 <i>di cui per estinzione anticipata di prestiti</i>	(+)		440.832,75 0,00	585.577,00 0,00	585.577,00 0,00
C) Entrate Titolo 4.02.06 - Contributi agli investimenti direttamente destinati al rimborso dei prestiti di amministrazioni pubbliche	(+)		0,00	0,00	0,00
D) Spese Titolo 1.00 - Spese correnti di cui: - fondo pluriennale vincolato - fondo crediti di dubbia esigibilità'	(-)		427.077,00 0,00	544.127,00 0,00	544.127,00 0,00
E) Spese Titolo 2.04 - Altri trasferimenti in conto capitale	(-)		0,00	0,00	0,00
F) Spese Titolo 4.00 - Quote di capitale amm.to dei mutui e prestiti obbligazionari <i>di cui per estinzione anticipata di prestiti</i> <i>di cui Fondo anticipazioni di liquidità'</i>	(-)		0,00 0,00 0,00	0,00 0,00 0,00	0,00 0,00 0,00
G) Somma finale (G=A-AA+B+C-D-E-F)			13.755,75	41.450,00	41.450,00
ALTRE POSTE DIFFERENZIALI, PER ECCEZIONI PREVISTE DA NORME DI LEGGE E DA PRINCIPI CONTABILI, CHE HANNO EFFETTO SULL'EQUILIBRIO EX ARTICOLO 162, COMMA 6, DEL TESTO UNICO DELLE LEGGI SULL'ORDINAMENTO DEGLI ENTI LOCALI					
H) Utilizzo risultato di amministrazione presunto per spese correnti e per rimborso dei prestiti <i>di cui per estinzione anticipata di prestiti</i>	(+)		0,00 0,00	0,00 0,00	0,00 0,00
I) Entrate di parte capitale destinate a spese correnti in base a specifiche disposizioni di legge o dei principi contabili <i>di cui per estinzione anticipata di prestiti</i>	(+)		0,00 0,00	0,00 0,00	0,00 0,00
L) Entrate di parte corrente destinate a spese di investimento in base a specifiche disposizioni di legge o dei principi contabili	(-)		13.755,75	41.450,00	41.450,00
M) Entrate da accensione di prestiti destinate a estinzione anticipata dei prestiti	(+)		0,00	0,00	0,00
EQUILIBRIO DI PARTE CORRENTE					
O = G+H+I-L+M			0,00	0,00	0,00

CONSIGLIO DI BACINO "BRENTA PER I RIFIUTI"

L.R. del Veneto n. 52 del 31 dicembre 2012

**BILANCIO DI PREVISIONE
EQUILIBRI DI BILANCIO**

EQUILIBRIO ECONOMICO-FINANZIARIO			COMPETENZA ANNO DI RIFERIMENTO DEL BILANCIO 2022	COMPETENZA ANNO 2023	COMPETENZA ANNO 2024
P) Utilizzo avanzo di amministrazione per spese di investimento	(+)		0,00	0,00	0,00
Q) Fondo pluriennale vincolato di entrata per spese in conto capitale	(+)		0,00	0,00	0,00
R) Entrate titoli 4.00-5.00-6.00	(+)		0,00	0,00	0,00
C) Entrate Titolo 4.02.06 - Contributi agli investimenti direttamente destinati al rimborso dei prestiti di amministrazioni pubbliche	(-)		0,00	0,00	0,00
I) Entrate di parte capitale destinate a spese correnti in base a specifiche disposizioni di legge o dei principi contabili	(-)		0,00	0,00	0,00
S1) Entrate Titolo 5.02 per Riscossione crediti di breve termine	(-)		0,00	0,00	0,00
S2) Entrate Titolo 5.03 pr Riscossione crediti di medio-lungo termine	(-)		0,00	0,00	0,00
T) Entrate Titolo 5.04 relative a Altre entrate per riduzioni di attivita' finanziaria	(-)		0,00	0,00	0,00
L) Entrate di parte corrente destinate a spese di investimento in base a specifiche disposizioni di legge	(+)		13.755,75	41.450,00	41.450,00
M) Entrate da accensione di prestiti destinate a estinzione anticipata dei prestiti	(-)		0,00	0,00	0,00
U) Spese Titolo 2.00 - Spese in conto capitale <i>di cui fondo pluriennale vincolato di spesa</i>	(-)		13.755,75	41.450,00	41.450,00
V) Spese Titolo 3.01 per acquisizioni di attivita' finanziarie	(-)		0,00	0,00	0,00
E) Spese Titolo 2.04 - Trasferimenti in conto capitale	(+)		0,00	0,00	0,00
EQUILIBRIO DI PARTE CAPITALE					
Z = P+Q+R-C-I-S1-S2-T+L-M-U-V+E			0,00	0,00	0,00

CONSIGLIO DI BACINO "BRENTA PER I RIFIUTI"

L.R. del Veneto n. 52 del 31 dicembre 2012

**BILANCIO DI PREVISIONE
EQUILIBRI DI BILANCIO**

EQUILIBRIO ECONOMICO-FINANZIARIO			COMPETENZA ANNO DI RIFERIMENTO DEL BILANCIO 2022	COMPETENZA ANNO 2023	COMPETENZA ANNO 2024
S1) Entrate Titolo 5.02 per Riscossione crediti di breve termine	(+)		0,00	0,00	0,00
S2) Entrate Titolo 5.03 per Riscossione crediti di medio-lungo termine	(+)		0,00	0,00	0,00
T) Entrate Titolo 5.04 relative a Altre entrate per riduzioni di attivita' finanziaria	(+)		0,00	0,00	0,00
X1) Spese Titolo 3.02 per Concessioni crediti di breve termine	(-)		0,00	0,00	0,00
X2) Spese Titolo 3.03 per Concessione crediti di medio-lungo termine	(-)		0,00	0,00	0,00
Y) Spese Titolo 3.04 per Altre spese per acquisizioni di attivita' finanziarie'	(-)		0,00	0,00	0,00
EQUILIBRIO FINALE					
		W = O+Z+S1+S2+T-X1-X2-Y	0,00	0,00	0,00
Saldo corrente ai fini della copertura degli investimenti pluriennali:					
Equilibrio di parte corrente (O)			0,00	0,00	0,00
Utilizzo risultato di amministrazione presunto per il finanziamento di spese correnti e del rimborso prestiti (H) al netto del fondo anticipazione di liquidita'	(-)		0,00		
Equilibrio di parte corrente ai fini della copertura degli investimenti plurienn.			0,00	0,00	0,00

**TABELLA DIMOSTRATIVA DEL RISULTATO DI AMMINISTRAZIONE PRESUNTO
(ALL'INIZIO DELL'ESERCIZIO 2022)**

1) Determinazione del risultato di amministrazione presunto al 31/12/2021:		
(+)	Risultato di amministrazione iniziale dell'esercizio 2021	27.716,61
(+)	Fondo pluriennale vincolato iniziale dell'esercizio 2021	0,00
(+)	Entrate gia' accertate nell'esercizio 2021	82.650,00
(-)	Uscite gia' impegnate nell'esercizio 2021	149.361,18
-	Riduzione dei residui attivi gia' verificatesi nell'esercizio 2021	0,00
+	Incremento dei residui attivi gia' verificatesi nell'esercizio 2021	0,00
+	Riduzione dei residui passivi gia' verificatesi nell'esercizio 2021	0,00
=	Risultato di amministrazione dell'esercizio 2021 alla data di redazione del bilancio di previsione dell'esercizio 2022	-38.994,57
+	Entrate che prevedo di accertare per il restante periodo dell'esercizio 2021	578.977,00
-	Spese che prevedo di impegnare per il restante periodo dell'esercizio 2021	0,00
-	Riduzione dei residui attivi presunti per il restante periodo dell'esercizio 2021	0,00
+	Incremento dei residui attivi presunti per il restante periodo dell'esercizio 2021	0,00
+	Riduzione dei residui passivi presunti per il restante periodo dell'esercizio 2021	0,00
-	Fondo pluriennale vincolato finale presunto dell'esercizio 2021	0,00
=	A) Risultato di amministrazione presunto al 31/12/2021	539.982,43

2) Composizione del risultato di amministrazione presunto al 31/12/2021:		
Parte accantonata		
	Fondo crediti di dubbia esigibilita' al 31/12/2021	0,00
	Fondo anticipazioni liquidita'	0,00
	Fondo perdite societa' partecipate	0,00
	Fondo contenzioso	0,00
	Altri accantonamenti	0,00
	B) Totale parte accantonata	0,00
Parte vincolata		
	Vincoli derivanti da leggi e dai principi contabili	0,00
	Vincoli derivanti da trasferimenti	0,00
	Vincoli derivanti dalla contrazione di mutui	0,00
	Vincoli formalmente attribuiti dall'ente	0,00
	Altri vincoli	0,00
	C) Totale parte vincolata	0,00
Parte destinata agli investimenti		
	D) Totale destinata agli investimenti	0,00
	E) Totale parte disponibile (E=A-B-C-D)	539.982,43
Se E è negativo, tale importo è iscritto tra le spese del bilancio di previsione come disavanzo da ripianare		

3) Utilizzo quote vincolate del risultato di amministrazione presunto al 31/12/2021:		
Utilizzo quota vincolata		
	Utilizzo vincoli derivanti da leggi e dai principi contabili	0,00
	Utilizzo vincoli derivanti da trasferimenti	0,00
	Utilizzo vincoli derivanti dalla contrazione di mutui	0,00
	Utilizzo vincoli formalmente attribuiti dall'ente	0,00
	Utilizzo altri vincoli	0,00
	Totale utilizzo avanzo di amministrazione presunto	0,00

CONSIGLIO DI BACINO "BRENTA PER I RIFIUTI"

L.R. del Veneto n. 52 del 31 dicembre 2012

COMPOSIZIONE PER MISSIONI E PROGRAMMI DEL FONDO PLURIENNALE VINCOLATO DELL'ESERCIZIO 2022 DI RIFERIMENTO DEL BILANCIO

MISSIONI E PROGRAMMI	Fondo pluriennale vincolato al 31 dicembre dell'esercizio 2021	Spese impegnate negli esercizi precedenti con copertura costituita dal fondo pluriennale vincolato e imputate all'esercizio 2022	Quota del fondo pluriennale vincolato al 31 dicembre dell'esercizio 2021 non destinata ad essere utilizzata nell'esercizio 2022 e rinviata all'esercizio 2023 e successivi	Spese che si prevede di impegnare nell'esercizio 2022, con copertura costituita dal fondo pluriennale vincolato con imputazione agli esercizi :				Fondo pluriennale vincolato al 31 dicembre dell'esercizio 2022
				2023	2024	Anni successivi	Imputazione non ancora definita	
	(a)	(b)	(c) = (a)-(b)	(d)	(e)	(f)	(g)	(h)= (c)+(d)+(e)+(f)+(g)
15	MISSIONE 15 - Politiche per il lavoro e la formazione professionale							
01	Servizi per lo sviluppo del mercato del lavoro	0,00	0,00	0,00	0,00	0,00	0,00	0,00
02	Formazione professionale	0,00	0,00	0,00	0,00	0,00	0,00	0,00
03	Sostegno all'occupazione	0,00	0,00	0,00	0,00	0,00	0,00	0,00
	Totale MISSIONE 15 - Politiche per il lavoro e la formazione professionale	0,00	0,00	0,00	0,00	0,00	0,00	0,00
16	MISSIONE 16 - Agricoltura, politiche agroalimentari e pesca							
01	Sviluppo del settore agricolo e del sistema agroalimentare	0,00	0,00	0,00	0,00	0,00	0,00	0,00
02	Caccia e pesca	0,00	0,00	0,00	0,00	0,00	0,00	0,00
	Totale MISSIONE 16 - Agricoltura, politiche agroalimentari e pesca	0,00	0,00	0,00	0,00	0,00	0,00	0,00
17	MISSIONE 17 - Energia e diversificazioni delle fonti energetiche							
01	Fonti energetiche	0,00	0,00	0,00	0,00	0,00	0,00	0,00
	Totale MISSIONE 17 - Energia e diversificazioni delle fonti energetiche	0,00	0,00	0,00	0,00	0,00	0,00	0,00
18	MISSIONE 18 - Relazione con le altre autonomie territoriali e locali							
01	Relazioni finanziarie con le altre autonomie locali	0,00	0,00	0,00	0,00	0,00	0,00	0,00
	Totale MISSIONE 18 - Relazione con le altre autonomie territoriali e locali	0,00	0,00	0,00	0,00	0,00	0,00	0,00
19	MISSIONE 19 - Relazioni internazionali							
01	Relazioni internazionali e Cooperazione allo sviluppo	0,00	0,00	0,00	0,00	0,00	0,00	0,00
	Totale MISSIONE 19 - Relazioni internazionali	0,00	0,00	0,00	0,00	0,00	0,00	0,00
20	MISSIONE 20 - Fondi e accantonamenti							

CONSIGLIO DI BACINO "BRENTA PER I RIFIUTI"

L.R. del Veneto n. 52 del 31 dicembre 2012

COMPOSIZIONE PER MISSIONI E PROGRAMMI DEL FONDO PLURIENNALE VINCOLATO DELL'ESERCIZIO 2023 DI RIFERIMENTO DEL BILANCIO

MISSIONI E PROGRAMMI	Fondo pluriennale vincolato al 31 dicembre dell'esercizio 2022	Spese impegnate negli esercizi precedenti con copertura costituita dal fondo pluriennale vincolato e imputate all'esercizio 2023	Quota del fondo pluriennale vincolato al 31 dicembre dell'esercizio 2022 non destinata ad essere utilizzata nell'esercizio 2023 e rinviata all'esercizio 2024 e successivi	Spese che si prevede di impegnare nell'esercizio 2023, con copertura costituita dal fondo pluriennale vincolato con imputazione agli esercizi :				Fondo pluriennale vincolato al 31 dicembre dell'esercizio 2023
				2024	2025	Anni successivi	Imputazione non ancora definita	
	(a)	(b)	(c) = (a)-(b)	(d)	(e)	(f)	(g)	(h)= (c)+(d)+(e)+(f)+(g)
15	MISSIONE 15 - Politiche per il lavoro e la formazione professionale							
01	Servizi per lo sviluppo del mercato del lavoro	0,00	0,00	0,00	0,00	0,00	0,00	0,00
02	Formazione professionale	0,00	0,00	0,00	0,00	0,00	0,00	0,00
03	Sostegno all'occupazione	0,00	0,00	0,00	0,00	0,00	0,00	0,00
	Totale MISSIONE 15 - Politiche per il lavoro e la formazione professionale	0,00	0,00	0,00	0,00	0,00	0,00	0,00
16	MISSIONE 16 - Agricoltura, politiche agroalimentari e pesca							
01	Sviluppo del settore agricolo e del sistema agroalimentare	0,00	0,00	0,00	0,00	0,00	0,00	0,00
02	Caccia e pesca	0,00	0,00	0,00	0,00	0,00	0,00	0,00
	Totale MISSIONE 16 - Agricoltura, politiche agroalimentari e pesca	0,00	0,00	0,00	0,00	0,00	0,00	0,00
17	MISSIONE 17 - Energia e diversificazioni delle fonti energetiche							
01	Fonti energetiche	0,00	0,00	0,00	0,00	0,00	0,00	0,00
	Totale MISSIONE 17 - Energia e diversificazioni delle fonti energetiche	0,00	0,00	0,00	0,00	0,00	0,00	0,00
18	MISSIONE 18 - Relazione con le altre autonomie territoriali e locali							
01	Relazioni finanziarie con le altre autonomie locali	0,00	0,00	0,00	0,00	0,00	0,00	0,00
	Totale MISSIONE 18 - Relazione con le altre autonomie territoriali e locali	0,00	0,00	0,00	0,00	0,00	0,00	0,00
19	MISSIONE 19 - Relazioni internazionali							
01	Relazioni internazionali e Cooperazione allo sviluppo	0,00	0,00	0,00	0,00	0,00	0,00	0,00
	Totale MISSIONE 19 - Relazioni internazionali	0,00	0,00	0,00	0,00	0,00	0,00	0,00
20	MISSIONE 20 - Fondi e accantonamenti							

CONSIGLIO DI BACINO “BRENTA PER I RIFIUTI”

L.R. del Veneto n. 52 del 31 dicembre 2012

COMPOSIZIONE PER MISSIONI E PROGRAMMI DEL FONDO PLURIENNALE VINCOLATO DELL'ESERCIZIO 2024 DI RIFERIMENTO DEL BILANCIO

MISSIONI E PROGRAMMI	Fondo pluriennale vincolato al 31 dicembre dell'esercizio 2023	Spese impegnate negli esercizi precedenti con copertura costituita dal fondo pluriennale vincolato e imputate all'esercizio 2024	Quota del fondo pluriennale vincolato al 31 dicembre dell'esercizio 2023 non destinata ad essere utilizzata nell'esercizio 2024 e rinviata all'esercizio 2025 e successivi	Spese che si prevede di impegnare nell'esercizio 2024, con copertura costituita dal fondo pluriennale vincolato con imputazione agli esercizi :				Fondo pluriennale vincolato al 31 dicembre dell'esercizio 2024
				2025	2026	Anni successivi	Imputazione non ancora definita	
	(a)	(b)	(c) = (a)-(b)	(d)	(e)	(f)	(g)	(h) = (c)+(d)+(e)+(f)+(g)
15	MISSIONE 15 - Politiche per il lavoro e la formazione professionale							
01	Servizi per lo sviluppo del mercato del lavoro	0,00	0,00	0,00	0,00	0,00	0,00	0,00
02	Formazione professionale	0,00	0,00	0,00	0,00	0,00	0,00	0,00
03	Sostegno all'occupazione	0,00	0,00	0,00	0,00	0,00	0,00	0,00
	Totale MISSIONE 15 - Politiche per il lavoro e la formazione professionale	0,00	0,00	0,00	0,00	0,00	0,00	0,00
16	MISSIONE 16 - Agricoltura, politiche agroalimentari e pesca							
01	Sviluppo del settore agricolo e del sistema agroalimentare	0,00	0,00	0,00	0,00	0,00	0,00	0,00
02	Caccia e pesca	0,00	0,00	0,00	0,00	0,00	0,00	0,00
	Totale MISSIONE 16 - Agricoltura, politiche agroalimentari e pesca	0,00	0,00	0,00	0,00	0,00	0,00	0,00
17	MISSIONE 17 - Energia e diversificazioni delle fonti energetiche							
01	Fonti energetiche	0,00	0,00	0,00	0,00	0,00	0,00	0,00
	Totale MISSIONE 17 - Energia e diversificazioni delle fonti energetiche	0,00	0,00	0,00	0,00	0,00	0,00	0,00
18	MISSIONE 18 - Relazione con le altre autonomie territoriali e locali							
01	Relazioni finanziarie con le altre autonomie locali	0,00	0,00	0,00	0,00	0,00	0,00	0,00
	Totale MISSIONE 18 - Relazione con le altre autonomie territoriali e locali	0,00	0,00	0,00	0,00	0,00	0,00	0,00
19	MISSIONE 19 - Relazioni internazionali							
01	Relazioni internazionali e Cooperazione allo sviluppo	0,00	0,00	0,00	0,00	0,00	0,00	0,00
	Totale MISSIONE 19 - Relazioni internazionali	0,00	0,00	0,00	0,00	0,00	0,00	0,00
20	MISSIONE 20 - Fondi e accantonamenti							

CONSIGLIO DI BACINO "BRENTA PER I RIFIUTI"

L.R. del Veneto n. 52 del 31 dicembre 2012

COMPOSIZIONE DELL'ACCANTONAMENTO AL FONDO CREDITI DI DUBBIA ESIGIBILITA'

TIPOLOGIA	DENOMINAZIONE	STANZIAMENTI DI BILANCIO (a)	ACCANTONAMENTO OBBLIGATORIO AL FONDO (b)	ACCANTONAMENTO EFFETTIVO DI BILANCIO (c)	% di stanziamento accantonato al fondo nel rispetto del principio contabile applicato 3.3 (d)=(c/a)
	ENTRATE CORRENTI DI NATURA TRIBUTARIA, CONTRIBUTIVA E PEREQUATIVA				
1010100	Tipologia 101:Imposte, tasse e proventi assimilati	0,00	0,00	0,00	0,00
	di cui accertati per cassa sulla base del principio contabile 3.7	0,00			
	Tipologia 101:imposte, tasse e proventi assimilati non accertati per cassa	0,00	0,00	0,00	0,00
1010200	Tipologia 102:Tributi destinati al finanziamento della sanità (solo per le Regioni)	0,00	0,00	0,00	0,00
	di cui accertati per cassa sulla base del principio contabile 3.7	0,00			
	Tipologia 102: Tributi destinati al finanziamento della sanità non accertati per cassa	0,00	0,00	0,00	0,00
1010300	Tipologia 103:Tributi devoluti e regolati alle autonomie speciali (solo per le Regioni)	0,00	0,00	0,00	0,00
	di cui accertati per cassa sulla base del principio contabile 3.7	0,00			
	Tipologia 103:Tributi devoluti e regolati alle autonomie speciali non accertati per cassa	0,00	0,00	0,00	0,00
1010400	Tipologia 104:Compartecipazioni di tributi	0,00	0,00	0,00	0,00
1030100	Tipologia 301:Fondi perequativi ad Amministrazioni Centrali	0,00	0,00	0,00	0,00
1030200	Tipologia 302:Fondi perequativi dalla Regione o Provincia autonoma	0,00	0,00	0,00	0,00
1000000	TOTALE TITOLO 1	0,00	0,00	0,00	0,00
	TRASFERIMENTI CORRENTI				
2010100	Tipologia 101:Trasferimenti corenti da Amministrazioni pubbliche	0,00	0,00	0,00	0,00
2010200	Tipologia 102:Trasferimenti correnti da Famiglie	0,00	0,00	0,00	0,00
2010300	Tipologia 103:Trasferimenti da Imprese	434.232,75	0,00	0,00	0,00
2010400	Tipologia 104:Trasferimenti correnti da Istituzioni Sociali Private	0,00	0,00	0,00	0,00
2010500	Tipologia 105:Trasferimenti dalla UE e dal Resto del Mondo	0,00	0,00	0,00	0,00
	Trasferimenti correnti dell'Unione Europea	0,00			
	Trasferimenti correnti dal Resto del Mondo	0,00	0,00	0,00	0,00
2000000	TOTALE TITOLO 2	434.232,75	0,00	0,00	0,00

CONSIGLIO DI BACINO "BRENDA PER I RIFIUTI"

L.R. del Veneto n. 52 del 31 dicembre 2012

COMPOSIZIONE DELL'ACCANTONAMENTO AL FONDO CREDITI DI DUBBIA ESIGIBILITA'

TIPOLOGIA	DENOMINAZIONE	STANZIAMENTI DI BILANCIO (a)	ACCANTONAMENTO OBBLIGATORIO AL FONDO (b)	ACCANTONAMENTO EFFETTIVO DI BILANCIO (c)	% di stanziamento accantonato al fondo nel rispetto del principio contabile applicato 3.3 (d)=(c/a)
	ENTRATE EXTRATRIBUTARIE				
3010000	Tipologia 100: Vendita di beni e servizi e proventi derivanti dalla gestione dei beni	0,00	0,00	0,00	0,00
3020000	Tipologia 200: Proventi derivanti dall'attività di controllo o repressione delle irregolarità o degli illeciti	0,00	0,00	0,00	0,00
3030000	Tipologia 300: Interessi attivi	100,00	0,00	0,00	0,00
3040000	Tipologia 400: Altre entrate da redditi di capitale	0,00	0,00	0,00	0,00
3050000	Tipologia 500: Rimborsi e altre entrate correnti	6.500,00	0,00	0,00	0,00
3000000	TOTALE TITOLO 3	6.600,00	0,00	0,00	0,00
	ENTRATE IN CONTO CAPITALE				
4010000	Tipologia 100: Tributi in conto capitale	0,00	0,00	0,00	0,00
4020000	Tipologia 200: Contributi agli investimenti	0,00	0,00	0,00	0,00
	Contributi agli investimenti da amministrazioni pubbliche	0,00			
	Contributi agli investimenti da UE	0,00			
	Tipologia 200: Contributi agli investimenti al netto dei contributi da PA e da UE	0,00	0,00	0,00	0,00
4030000	Tipologia 300: Altri trasferimenti in conto capitale	0,00	0,00	0,00	0,00
	Altri trasferimenti in conto capitale da amministrazioni pubbliche	0,00			
	Altri trasferimenti in conto capitale da UE	0,00			
	Tipologia 300: Altri trasferimenti in conto capitale al netto dei trasferimenti da PA e UE	0,00	0,00	0,00	0,00
4040000	Tipologia 400: Entrate da alienazione di beni materiali e immateriali	0,00	0,00	0,00	0,00
4050000	Tipologia 500: Altre entrate in conto capitale	0,00	0,00	0,00	0,00
4000000	TOTALE TITOLO 4	0,00	0,00	0,00	0,00
	ENTRATE DA RIDUZIONI DI ATTIVITÀ FINANZIARIE				
5010000	Tipologia 100: Alienazione di attività finanziarie	0,00	0,00	0,00	0,00

CONSIGLIO DI BACINO “BRENTA PER I RIFIUTI”

L.R. del Veneto n. 52 del 31 dicembre 2012

COMPOSIZIONE DELL'ACCANTONAMENTO AL FONDO CREDITI DI DUBBIA ESIGIBILITA'

TIPOLOGIA	DENOMINAZIONE	STANZIAMENTI DI BILANCIO (a)	ACCANTONAMENTO OBBLIGATORIO AL FONDO (b)	ACCANTONAMENTO EFFETTIVO DI BILANCIO (c)	% di stanziamento accantonato al fondo nel rispetto del principio contabile applicato 3.3 (d)=(c/a)
5020000	Tipologia 200:Riscossioni crediti di breve termine	0,00	0,00	0,00	0,00
5030000	Tipologia 300:Riscossione crediti di medio-lungo termine	0,00	0,00	0,00	0,00
5040000	Tipologia 400:Altre entrate per riduzione di attività finanziarie	0,00	0,00	0,00	0,00
5000000	TOTALE TITOLO 5	0,00	0,00	0,00	0,00
	TOTALE GENERALE	440.832,75	0,00	0,00	0,00
	DI CUI FONDO CREDITI DI DUBBIA ESIGIBILITA' DI PARTE CORRENTE	440.832,75	0,00	0,00	0,00
	DI CUI FONDO CREDITI DI DUBBIA ESIGIBILITA' IN C/CAPITALE	0,00	0,00	0,00	0,00

CONSIGLIO DI BACINO "BRENTA PER I RIFIUTI"

L.R. del Veneto n. 52 del 31 dicembre 2012

COMPOSIZIONE DELL'ACCANTONAMENTO AL FONDO CREDITI DI DUBBIA ESIGIBILITA'

TIPOLOGIA	DENOMINAZIONE	STANZIAMENTI DI BILANCIO (a)	ACCANTONAMENTO OBBLIGATORIO AL FONDO (b)	ACCANTONAMENTO EFFETTIVO DI BILANCIO (c)	% di stanziamento accantonato al fondo nel rispetto del principio contabile applicato 3.3 (d)=(c/a)
	ENTRATE CORRENTI DI NATURA TRIBUTARIA, CONTRIBUTIVA E PEREQUATIVA				
1010100	Tipologia 101:Imposte, tasse e proventi assimilati	0,00	0,00	0,00	0,00
	di cui accertati per cassa sulla base del principio contabile 3.7	0,00			
	Tipologia 101:imposte, tasse e proventi assimilati non accertati per cassa	0,00	0,00	0,00	0,00
1010200	Tipologia 102:Tributi destinati al finanziamento della sanità (solo per le Regioni)	0,00	0,00	0,00	0,00
	di cui accertati per cassa sulla base del principio contabile 3.7	0,00			
	Tipologia 102: Tributi destinati al finanziamento della sanità non accertati per cassa	0,00	0,00	0,00	0,00
1010300	Tipologia 103:Tributi devoluti e regolati alle autonomie speciali (solo per le Regioni)	0,00	0,00	0,00	0,00
	di cui accertati per cassa sulla base del principio contabile 3.7	0,00			
	Tipologia 103:Tributi devoluti e regolati alle autonomie speciali non accertati per cassa	0,00	0,00	0,00	0,00
1010400	Tipologia 104:Compartecipazioni di tributi	0,00	0,00	0,00	0,00
1030100	Tipologia 301:Fondi perequativi ad Amministrazioni Centrali	0,00	0,00	0,00	0,00
1030200	Tipologia 302:Fondi perequativi dalla Regione o Provincia autonoma	0,00	0,00	0,00	0,00
1000000	TOTALE TITOLO 1	0,00	0,00	0,00	0,00
	TRASFERIMENTI CORRENTI				
2010100	Tipologia 101:Trasferimenti corenti da Amministrazioni pubbliche	0,00	0,00	0,00	0,00
2010200	Tipologia 102:Trasferimenti correnti da Famiglie	0,00	0,00	0,00	0,00
2010300	Tipologia 103:Trasferimenti da Imprese	578.977,00	0,00	0,00	0,00
2010400	Tipologia 104:Trasferimenti correnti da Istituzioni Sociali Private	0,00	0,00	0,00	0,00
2010500	Tipologia 105:Trasferimenti dalla UE e dal Resto del Mondo	0,00	0,00	0,00	0,00
	Trasferimenti correnti dell'Unione Europea	0,00			
	Trasferimenti correnti dal Resto del Mondo	0,00	0,00	0,00	0,00
2000000	TOTALE TITOLO 2	578.977,00	0,00	0,00	0,00

CONSIGLIO DI BACINO "BRENTA PER I RIFIUTI"

L.R. del Veneto n. 52 del 31 dicembre 2012

COMPOSIZIONE DELL'ACCANTONAMENTO AL FONDO CREDITI DI DUBBIA ESIGIBILITA'

TIPOLOGIA	DENOMINAZIONE	STANZIAMENTI DI BILANCIO (a)	ACCANTONAMENTO OBBLIGATORIO AL FONDO (b)	ACCANTONAMENTO EFFETTIVO DI BILANCIO (c)	% di stanziamento accantonato al fondo nel rispetto del principio contabile applicato 3.3 (d)=(c/a)
	ENTRATE EXTRATRIBUTARIE				
3010000	Tipologia 100: Vendita di beni e servizi e proventi derivanti dalla gestione dei beni	0,00	0,00	0,00	0,00
3020000	Tipologia 200: Proventi derivanti dall'attività di controllo o repressione delle irregolarità o degli illeciti	0,00	0,00	0,00	0,00
3030000	Tipologia 300: Interessi attivi	100,00	0,00	0,00	0,00
3040000	Tipologia 400: Altre entrate da redditi di capitale	0,00	0,00	0,00	0,00
3050000	Tipologia 500: Rimborsi e altre entrate correnti	6.500,00	0,00	0,00	0,00
3000000	TOTALE TITOLO 3	6.600,00	0,00	0,00	0,00
	ENTRATE IN CONTO CAPITALE				
4010000	Tipologia 100: Tributi in conto capitale	0,00	0,00	0,00	0,00
4020000	Tipologia 200: Contributi agli investimenti	0,00	0,00	0,00	0,00
	Contributi agli investimenti da amministrazioni pubbliche	0,00			
	Contributi agli investimenti da UE	0,00			
	Tipologia 200: Contributi agli investimenti al netto dei contributi da PA e da UE	0,00	0,00	0,00	0,00
4030000	Tipologia 300: Altri trasferimenti in conto capitale	0,00	0,00	0,00	0,00
	Altri trasferimenti in conto capitale da amministrazioni pubbliche	0,00			
	Altri trasferimenti in conto capitale da UE	0,00			
	Tipologia 300: Altri trasferimenti in conto capitale al netto dei trasferimenti da PA e UE	0,00	0,00	0,00	0,00
4040000	Tipologia 400: Entrate da alienazione di beni materiali e immateriali	0,00	0,00	0,00	0,00
4050000	Tipologia 500: Altre entrate in conto capitale	0,00	0,00	0,00	0,00
4000000	TOTALE TITOLO 4	0,00	0,00	0,00	0,00
	ENTRATE DA RIDUZIONI DI ATTIVITÀ FINANZIARIE				
5010000	Tipologia 100: Alienazione di attività finanziarie	0,00	0,00	0,00	0,00

CONSIGLIO DI BACINO "BRENTA PER I RIFIUTI"

L.R. del Veneto n. 52 del 31 dicembre 2012

COMPOSIZIONE DELL'ACCANTONAMENTO AL FONDO CREDITI DI DUBBIA ESIGIBILITA'

TIPOLOGIA	DENOMINAZIONE	STANZIAMENTI DI BILANCIO (a)	ACCANTONAMENTO OBBLIGATORIO AL FONDO (b)	ACCANTONAMENTO EFFETTIVO DI BILANCIO (c)	% di stanziamento accantonato al fondo nel rispetto del principio contabile applicato 3.3 (d)=(c/a)
5020000	Tipologia 200:Riscossioni crediti di breve termine	0,00	0,00	0,00	0,00
5030000	Tipologia 300:Riscossione crediti di medio-lungo termine	0,00	0,00	0,00	0,00
5040000	Tipologia 400:Altre entrate per riduzione di attività finanziarie	0,00	0,00	0,00	0,00
5000000	TOTALE TITOLO 5	0,00	0,00	0,00	0,00
	TOTALE GENERALE	585.577,00	0,00	0,00	0,00
	DI CUI FONDO CREDITI DI DUBBIA ESIGIBILITA' DI PARTE CORRENTE	585.577,00	0,00	0,00	0,00
	DI CUI FONDO CREDITI DI DUBBIA ESIGIBILITA' IN C/CAPITALE	0,00	0,00	0,00	0,00

CONSIGLIO DI BACINO "BRENTA PER I RIFIUTI"

L.R. del Veneto n. 52 del 31 dicembre 2012

COMPOSIZIONE DELL'ACCANTONAMENTO AL FONDO CREDITI DI DUBBIA ESIGIBILITA'

TIPOLOGIA	DENOMINAZIONE	STANZIAMENTI DI BILANCIO (a)	ACCANTONAMENTO OBBLIGATORIO AL FONDO (b)	ACCANTONAMENTO EFFETTIVO DI BILANCIO (c)	% di stanziamento accantonato al fondo nel rispetto del principio contabile applicato 3.3 (d)=(c/a)
	ENTRATE CORRENTI DI NATURA TRIBUTARIA, CONTRIBUTIVA E PEREQUATIVA				
1010100	Tipologia 101:Imposte, tasse e proventi assimilati	0,00	0,00	0,00	0,00
	di cui accertati per cassa sulla base del principio contabile 3.7	0,00			
	Tipologia 101:imposte, tasse e proventi assimilati non accertati per cassa	0,00	0,00	0,00	0,00
1010200	Tipologia 102:Tributi destinati al finanziamento della sanità (solo per le Regioni)	0,00	0,00	0,00	0,00
	di cui accertati per cassa sulla base del principio contabile 3.7	0,00			
	Tipologia 102: Tributi destinati al finanziamento della sanità non accertati per cassa	0,00	0,00	0,00	0,00
1010300	Tipologia 103:Tributi devoluti e regolati alle autonomie speciali (solo per le Regioni)	0,00	0,00	0,00	0,00
	di cui accertati per cassa sulla base del principio contabile 3.7	0,00			
	Tipologia 103:Tributi devoluti e regolati alle autonomie speciali non accertati per cassa	0,00	0,00	0,00	0,00
1010400	Tipologia 104:Compartecipazioni di tributi	0,00	0,00	0,00	0,00
1030100	Tipologia 301:Fondi perequativi ad Amministrazioni Centrali	0,00	0,00	0,00	0,00
1030200	Tipologia 302:Fondi perequativi dalla Regione o Provincia autonoma	0,00	0,00	0,00	0,00
1000000	TOTALE TITOLO 1	0,00	0,00	0,00	0,00
	TRASFERIMENTI CORRENTI				
2010100	Tipologia 101:Trasferimenti corenti da Amministrazioni pubbliche	0,00	0,00	0,00	0,00
2010200	Tipologia 102:Trasferimenti correnti da Famiglie	0,00	0,00	0,00	0,00
2010300	Tipologia 103:Trasferimenti da Imprese	578.977,00	0,00	0,00	0,00
2010400	Tipologia 104:Trasferimenti correnti da Istituzioni Sociali Private	0,00	0,00	0,00	0,00
2010500	Tipologia 105:Trasferimenti dalla UE e dal Resto del Mondo	0,00	0,00	0,00	0,00
	Trasferimenti correnti dell'Unione Europea	0,00			
	Trasferimenti correnti dal Resto del Mondo	0,00	0,00	0,00	0,00
2000000	TOTALE TITOLO 2	578.977,00	0,00	0,00	0,00

CONSIGLIO DI BACINO "BRENTA PER I RIFIUTI"

L.R. del Veneto n. 52 del 31 dicembre 2012

COMPOSIZIONE DELL'ACCANTONAMENTO AL FONDO CREDITI DI DUBBIA ESIGIBILITA'

TIPOLOGIA	DENOMINAZIONE	STANZIAMENTI DI BILANCIO (a)	ACCANTONAMENTO OBBLIGATORIO AL FONDO (b)	ACCANTONAMENTO EFFETTIVO DI BILANCIO (c)	% di stanziamento accantonato al fondo nel rispetto del principio contabile applicato 3.3 (d)=(c/a)
	ENTRATE EXTRATRIBUTARIE				
3010000	Tipologia 100: Vendita di beni e servizi e proventi derivanti dalla gestione dei beni	0,00	0,00	0,00	0,00
3020000	Tipologia 200: Proventi derivanti dall'attività di controllo o repressione delle irregolarità o degli illeciti	0,00	0,00	0,00	0,00
3030000	Tipologia 300: Interessi attivi	100,00	0,00	0,00	0,00
3040000	Tipologia 400: Altre entrate da redditi di capitale	0,00	0,00	0,00	0,00
3050000	Tipologia 500: Rimborsi e altre entrate correnti	6.500,00	0,00	0,00	0,00
3000000	TOTALE TITOLO 3	6.600,00	0,00	0,00	0,00
	ENTRATE IN CONTO CAPITALE				
4010000	Tipologia 100: Tributi in conto capitale	0,00	0,00	0,00	0,00
4020000	Tipologia 200: Contributi agli investimenti	0,00	0,00	0,00	0,00
	Contributi agli investimenti da amministrazioni pubbliche	0,00			
	Contributi agli investimenti da UE	0,00			
	Tipologia 200: Contributi agli investimenti al netto dei contributi da PA e da UE	0,00	0,00	0,00	0,00
4030000	Tipologia 300: Altri trasferimenti in conto capitale	0,00	0,00	0,00	0,00
	Altri trasferimenti in conto capitale da amministrazioni pubbliche	0,00			
	Altri trasferimenti in conto capitale da UE	0,00			
	Tipologia 300: Altri trasferimenti in conto capitale al netto dei trasferimenti da PA e UE	0,00	0,00	0,00	0,00
4040000	Tipologia 400: Entrate da alienazione di beni materiali e immateriali	0,00	0,00	0,00	0,00
4050000	Tipologia 500: Altre entrate in conto capitale	0,00	0,00	0,00	0,00
4000000	TOTALE TITOLO 4	0,00	0,00	0,00	0,00
	ENTRATE DA RIDUZIONI DI ATTIVITÀ FINANZIARIE				
5010000	Tipologia 100: Alienazione di attività finanziarie	0,00	0,00	0,00	0,00

CONSIGLIO DI BACINO “BRENTA PER I RIFIUTI”

L.R. del Veneto n. 52 del 31 dicembre 2012

COMPOSIZIONE DELL'ACCANTONAMENTO AL FONDO CREDITI DI DUBBIA ESIGIBILITA'

TIPOLOGIA	DENOMINAZIONE	STANZIAMENTI DI BILANCIO (a)	ACCANTONAMENTO OBBLIGATORIO AL FONDO (b)	ACCANTONAMENTO EFFETTIVO DI BILANCIO (c)	% di stanziamento accantonato al fondo nel rispetto del principio contabile applicato 3.3 (d)=(c/a)
5020000	Tipologia 200:Riscossioni crediti di breve termine	0,00	0,00	0,00	0,00
5030000	Tipologia 300:Riscossione crediti di medio-lungo termine	0,00	0,00	0,00	0,00
5040000	Tipologia 400:Altre entrate per riduzione di attività finanziarie	0,00	0,00	0,00	0,00
5000000	TOTALE TITOLO 5	0,00	0,00	0,00	0,00
	TOTALE GENERALE	585.577,00	0,00	0,00	0,00
	DI CUI FONDO CREDITI DI DUBBIA ESIGIBILITA' DI PARTE CORRENTE	585.577,00	0,00	0,00	0,00
	DI CUI FONDO CREDITI DI DUBBIA ESIGIBILITA' IN C/CAPITALE	0,00	0,00	0,00	0,00

CONSIGLIO DI BACINO "BRENTA PER I RIFIUTI"

L.R. del Veneto n. 52 del 31 dicembre 2012

PROSPETTO DIMOSTRATIVO DEL RISPETTO DEI VINCOLI DI INDEBITAMENTO DEGLI ENTI LOCALI

ENTRATE RELATIVE AI PRIMI TRE TITOLI DELLE ENTRATE (rendiconto penultimo anno precedente quello in cui viene prevista l'assunzione dei mutui), ex art. 204, c. 1 del D.L.gs. N. 267/2000		Competenza 2022	Competenza 2023	Competenza 2024
1) Entrate correnti di natura tributaria, contributiva e perequativa (Titolo I)	(+)	0,00	0,00	0,00
2) Trasferimenti correnti (Titolo II)	(+)	86.846,55	643.977,00	434.232,75
3) Entrate extratributarie (Titolo III)	(+)	0,00	0,00	6.600,00
TOTALE ENTRATE PRIMI TRE TITOLI		86.846,55	643.977,00	440.832,75
SPESA ANNUALE PER RATE MUTUI/OBBLIGAZIONI				
Livello massimo di spesa annuale	(+)	0,00	0,00	0,00
Ammontare interessi per mutui, prestiti obbligazionari, aperture di credito e garanzie di cui all'articolo 207 del TUEL autorizzati fino al 31/12/2021	(-)	0,00	0,00	0,00
Ammontare interessi per mutui, prestiti obbligazionari, aperture di credito e garanzie di cui all'articolo 207 del TUEL autorizzati per l'esercizio in corso	(-)	0,00	0,00	0,00
Contributi erariali in c/interessi mutui	(+)	0,00	0,00	0,00
Ammontare interessi riguardanti debiti espressamente esclusi dai limiti di indebitamento	(+)	0,00	0,00	0,00
Ammontare disponibile per nuovi interessi		0,00	0,00	0,00
TOTALE DEBITO CONTRATTO				
Debito contratto al 31/12/2021	(+)	0,00	0,00	0,00
Debito autorizzato nell'esercizio in corso	(+)	0,00	0,00	0,00
TOTALE DEBITO DELL'ENTE		0,00	0,00	0,00
DEBITO POTENZIALE				
Garanzie principali o sussidiarie prestate dall'Ente a favore di altre Amministrazioni pubbliche e di altri soggetti		0,00	0,00	0,00
di cui , garanzie per le quali e' stato costituito accantonamento		0,00	0,00	0,00
Garanzie che concorrono al limite di indebitamento		0,00	0,00	0,00

CONSIGLIO DI BACINO "BRENDA PER I RIFIUTI"

L.R. del Veneto n. 52 del 31 dicembre 2012

PROSPETTO DIMOSTRATIVO DEL RISPETTO DEI VINCOLI DI INDEBITAMENTO DEGLI ENTI LOCALI

ENTRATE RELATIVE AI PRIMI TRE TITOLI DELLE ENTRATE (rendiconto penultimo anno precedente quello in cui viene prevista l'assunzione dei mutui), ex art. 204, c. 1 del D.L.gs. N. 267/2000		Competenza 2022	Competenza 2023	Competenza 2024
1) Entrate correnti di natura tributaria, contributiva e perequativa (Titolo I)	(+)	0,00	0,00	0,00
2) Trasferimenti correnti (Titolo II)	(+)	86.846,55	643.977,00	434.232,75
3) Entrate extratributarie (Titolo III)	(+)	0,00	0,00	6.600,00
TOTALE ENTRATE PRIMI TRE TITOLI		86.846,55	643.977,00	440.832,75
SPESA ANNUALE PER RATE MUTUI/OBBLIGAZIONI				
Livello massimo di spesa annuale	(+)	0,00	0,00	0,00
Ammontare interessi per mutui, prestiti obbligazionari, aperture di credito e garanzie di cui all'articolo 207 del TUEL autorizzati fino al 31/12/2021	(-)	0,00	0,00	0,00
Ammontare interessi per mutui, prestiti obbligazionari, aperture di credito e garanzie di cui all'articolo 207 del TUEL autorizzati per l'esercizio in corso	(-)	0,00	0,00	0,00
Contributi erariali in c/interessi mutui	(+)	0,00	0,00	0,00
Ammontare interessi riguardanti debiti espressamente esclusi dai limiti di indebitamento	(+)	0,00	0,00	0,00
Ammontare disponibile per nuovi interessi		0,00	0,00	0,00
TOTALE DEBITO CONTRATTO				
Debito contratto al 31/12/2021	(+)	0,00	0,00	0,00
Debito autorizzato nell'esercizio in corso	(+)	0,00	0,00	0,00
TOTALE DEBITO DELL'ENTE		0,00	0,00	0,00
DEBITO POTENZIALE				
Garanzie principali o sussidiarie prestate dall'Ente a favore di altre Amministrazioni pubbliche e di altri soggetti		0,00	0,00	0,00
di cui , garanzie per le quali e' stato costituito accantonamento		0,00	0,00	0,00
Garanzie che concorrono al limite di indebitamento		0,00	0,00	0,00

CONSIGLIO DI BACINO “BRENTA PER I RIFIUTI”

L.R. del Veneto n. 52 del 31 dicembre 2012

Esercizio 2022

1 di 1

UTILIZZO DI CONTRIBUTI E TRASFERIMENTI DA PARTE DI ORGANISMI COMUNITARI E INTERNAZIONALI SPESE

MISSIONE PROGRAMMA TITOLO	DENOMINAZIONE	RESIDUI PRESUNTI AL TERMINE DELL'ESERCIZIO 2021		PREVISIONI DEFINITIVE DELL'ANNO 2021	PREVISIONI DEL BILANCIO PLURIENNALE		
					PREVISIONE ANNO 2022	PREVISIONI DELL'ANNO 2023	PREVISIONI DELL'ANNO 2024
<i>MISSIONE</i>							
<i>TOTALE MISSIONI</i>							
		previsione di competenza di cui già impegnato* di cui fondo pluriennale previsione di cassa					
<i>TOTALE GENERALE DELLE SPESE</i>							
		previsione di competenza di cui già impegnato* di cui fondo pluriennale previsione di cassa					

CONSIGLIO DI BACINO “BRENTA PER I RIFIUTI”

L.R. del Veneto n. 52 del 31 dicembre 2012

SPESE PER FUNZIONI DELEGATE DALLE REGIONI SPESE

MISSIONE PROGRAMMA TITOLO	DENOMINAZIONE	RESIDUI PRESUNTI AL TERMINE DELL'ESERCIZIO 2021	PREVISIONI DEFINITIVE DELL'ANNO 2021	PREVISIONI DEL BILANCIO PLURIENNALE		
				PREVISIONE ANNO 2022	PREVISIONI DELL'ANNO 2023	PREVISIONI DELL'ANNO 2024
<i>MISSIONE</i>						
null Programma null						
Totale Programma		<pre> previsione di competenza di cui già impegnato* di cui fondo pluriennale previsione di cassa </pre>				
<i>Totale MISSIONE null</i>		<pre> previsione di competenza di cui già impegnato* di cui fondo pluriennale previsione di cassa </pre>				
<i>TOTALE MISSIONI</i>		<pre> previsione di competenza di cui già impegnato* di cui fondo pluriennale previsione di cassa </pre>				
<i>TOTALE GENERALE DELLE SPESE</i>		<pre> previsione di competenza di cui già impegnato* di cui fondo pluriennale previsione di cassa </pre>				

CONSIGLIO DI BACINO “BRENTA PER I RIFIUTI”

L.R. del Veneto n. 52 del 31 dicembre 2012

**TABELLA DEI PARAMETRI OBIETTIVI AI FINI DELL'ACCERTAMENTO DELLA
CONDIZIONE DI ENTE STRUTTURALMENTE DEFICITARIO**
Allegato del Rendiconto della Gestione anno 2020

		Barrare la condizione che ricorre	
P1	Indicatore 1.1 (Incidenza spese rigide - ripiano disavanzo, personale e debito - su entrate correnti) maggiore del 48%	Si	No
P2	Indicatore 2.8 (Incidenza degli incassi delle entrate proprie sulle previsioni definitive di parte corrente) minore del 22%	Si	No
P3	Indicatore 3.2 (Anticipazioni chiuse solo contabilmente) maggiore di 0	Si	No
P4	Indicatore 10.3 (Sostenibilità debiti finanziari) maggiore del 16%	Si	No
P5	Indicatore 12.4 (Sostenibilità disavanzo effettivamente a carico dell'esercizio) maggiore dell'1,20%	Si	No
P6	Indicatore 13.1 (Debiti riconosciuti e finanziati) maggiore dell'1%	Si	No
P7	[Indicatore 13.2 (Debiti in corso di riconoscimento) + Indicatore 13.3 (Debiti riconosciuti e in corso di finanziamento)] maggiore dello 0,60%	Si	No
P8	Indicatore concernente l'effettiva capacità di riscossione (riferito al totale delle entrate) minore del 47%	Si	No

Gli enti locali che presentano almeno la metà dei parametri deficitari (la condizione "SI" identifica il parametro deficitario) sono strutturalmente deficitari ai sensi dell'articolo 242, comma 1, Tuel.

Sulla base dei parametri suindicati l'ente è da considerarsi in condizioni strutturalmente deficitarie	Si	No
--	----	---------------

CONSIGLIO DI BACINO “BRENTA PER I RIFIUTI”

L.R. del Veneto n. 52 del 31 dicembre 2012

**SPESE PER MISSIONI, PROGRAMMI E MACROAGGREGATI
SPESE CORRENTI - PREVISIONI DI COMPETENZA**

MISSIONI E PROGRAMMI \ MACROAGGREGATI	Redditi da lavoro dipendente	Imposte e tasse a carico dell'ente	Acquisto di beni e servizi	Trasferimenti correnti	Trasferimenti di tributi	Fondi perequativi	Interessi passivi	Altre spese per redditi da capitale	Rimborsi e poste correttive delle entrate	Altre spese correnti	Totale
	101	102	103	104	105	106	107	108	109	110	100
<i>TOTALE MACROAGGREGATI</i>	<i>151.700,00</i>	<i>11.750,00</i>	<i>146.300,00</i>	<i>33.000,00</i>	<i>0,00</i>	<i>0,00</i>	<i>0,00</i>	<i>0,00</i>	<i>40.000,00</i>	<i>44.327,00</i>	<i>427.077,00</i>

CONSIGLIO DI BACINO "BRENTA PER I RIFIUTI"

L.R. del Veneto n. 52 del 31 dicembre 2012

SPESE PER MISSIONI, PROGRAMMI E MACROAGGREGATI SPESE IN CONTO CAPITALE E SPESE PER INCREMENTO DI ATTIVITA' FINANZIARIE - PREVISIONI DI COMPETENZA

MISSIONI E PROGRAMMI \ MACROAGGREGATI		Tributi in conto capitale a carico dell'ente	Investimenti fissi lordi	Contributi agli investimenti	Trasferimenti in conto capitale	Altre spese in conto capitale	Totale SPESE IN CONTO CAPITALE	Acquisizioni di attività finanziarie	Concessione crediti di breve termine	Concessione crediti di medio - lungo termine	Altre spese per incremento di attività finanziarie	Totale SPESE PER INCREMENTO DI ATTIVITA' FINANZIARIE
		201	202	203	204	205	200	301	302	303	304	300
18	MISSIONE 18 - Relazione con le altre autonomie territoriali e locali											
01	Relazioni finanziarie con le TOTALE MISSIONE 18 - Relazione con le altre autonomie territoriali e locali	0,00 0,00	0,00 0,00	0,00 0,00	0,00 0,00	0,00 0,00	0,00 0,00	0,00 0,00	0,00 0,00	0,00 0,00	0,00 0,00	0,00 0,00
19	MISSIONE 19 - Relazioni internazionali											
01	Relazioni internazionali e TOTALE MISSIONE 19 - Relazioni internazionali	0,00 0,00	0,00 0,00	0,00 0,00	0,00 0,00	0,00 0,00	0,00 0,00	0,00 0,00	0,00 0,00	0,00 0,00	0,00 0,00	0,00 0,00
20	MISSIONE 20 - Fondi e accantonamenti											
01	Fondo di riserva	0,00	0,00	0,00	0,00	0,00	0,00	0,00	0,00	0,00	0,00	0,00
02	Fondo svalutazione crediti	0,00	0,00	0,00	0,00	0,00	0,00	0,00	0,00	0,00	0,00	0,00
03	Altri fondi	0,00	0,00	0,00	0,00	0,00	0,00	0,00	0,00	0,00	0,00	0,00
	TOTALE MISSIONE 20 - Fondi e accantonamenti	0,00	0,00	0,00	0,00	0,00	0,00	0,00	0,00	0,00	0,00	0,00
50	MISSIONE 50 - Debito pubblico											
02	Quota capitale TOTALE MISSIONE 50 - Debito pubblico	0,00 0,00	0,00 0,00	0,00 0,00	0,00 0,00	0,00 0,00	0,00 0,00	0,00 0,00	0,00 0,00	0,00 0,00	0,00 0,00	0,00 0,00
TOTALE MACROAGGREGATI		0,00	13.755,75	0,00	0,00	0,00	13.755,75	0,00	0,00	0,00	0,00	0,00

CONSIGLIO DI BACINO “BRENTA PER I RIFIUTI”

L.R. del Veneto n. 52 del 31 dicembre 2012

SPESE PER MISSIONI, PROGRAMMI E MACROAGGREGATI SPESE PER SERVIZI PER CONTO TERZI E PARTITE DI GIRO - PREVISIONI DI COMPETENZA

TITOLO E PROGRAMMI \ MACROAGGREGATI		Uscite per partite di giro	Uscite per conto terzi	Totale
		701	702	700
99	MISSIONE 99 - Servizi per conto terzi			
01	Servizi per conto terzi - partite di giro	125.000,00	2.000,00	127.000,00
02	Anticipazione per il finanziamento del sistema sanitario nazionale	0,00	0,00	0,00
	TOTALE MISSIONE 99 - Servizi per conto terzi	125.000,00	2.000,00	127.000,00

CONSIGLIO DI BACINO “BRENTA PER I RIFIUTI”

L.R. del Veneto n. 52 del 31 dicembre 2012

**SPESE PER TITOLI E MACROAGGREGATI
PREVISIONI DI COMPETENZA**

TITOLI E MACROAGGREGATI DI SPESA		Previsioni dell'anno 2022		Previsioni dell'anno 2023		Previsioni dell'anno 2024	
		Totale	- di cui non ricorrenti	Totale	- di cui non ricorrenti	Totale	- di cui non ricorrenti
402	Rimborso prestiti a breve termine	0,00	0,00	0,00	0,00	0,00	0,00
403	Rimborso mutui e altri finanziamenti a medio lungo termine	0,00	0,00	0,00	0,00	0,00	0,00
404	Rimborso di altre forme di indebitamento	0,00	0,00	0,00	0,00	0,00	0,00
405	Fondi per rimborso prestiti	0,00	0,00	0,00	0,00	0,00	0,00
	TOTALE TITOLO 4	0,00	0,00	0,00	0,00	0,00	0,00
	<i>Titolo 5 - Chiusura Anticipazioni ricevute da istituto tesoriere/cassiere</i>						
501	Chiusura Anticipazioni ricevute da istituto tesoriere/cassiere	0,00	0,00	0,00	0,00	0,00	0,00
	TOTALE TITOLO 5	0,00	0,00	0,00	0,00	0,00	0,00
	<i>Titolo 7 - Uscite per conto terzi e partite di giro</i>						
701	Uscite per partite di giro	125.000,00	0,00	125.000,00	0,00	125.000,00	0,00
702	Uscite per conto terzi	2.000,00	0,00	2.000,00	0,00	2.000,00	0,00
	TOTALE TITOLO 7	127.000,00	0,00	127.000,00	0,00	127.000,00	0,00
	TOTALE	567.832,75	0,00	712.577,00	0,00	712.577,00	0,00

Elenco Residui Attivi - 2022

del 14/12/2021

Titolo - Tipologia	Descrizione	Residui Effettivi
20103	Trasferimenti correnti-Trasferimenti da Imprese	665.823,55
90100	Entrate per partite di giro-Entrate per partite di giro	5.346,44
Totale Residui Attivi		671.169,99

Elenco Residui Passivi - 2022**Esercizio 2022**

2 di 2

del 14/12/2021

Missione - Programma - Titolo	Descrizione	Residui Effettivi
01021	Servizi istituzionali e generali e di gestione-Segreteria generale-Spese correnti	74.944,51
01031	Servizi istituzionali e generali e di gestione-Gestione economica, finanziaria, programmazione e provveditorato-Spese correnti	9.895,70
01081	Servizi istituzionali e generali e di gestione-Statistica e sistemi informativi-Spese correnti	3.475,50
01082	Servizi istituzionali e generali e di gestione-Statistica e sistemi informativi-Spese in conto capitale	2.200,00
09031	Sviluppo sostenibile e tutela del territorio e dell'ambiente-Rifiuti-Spese correnti	29.584,00
99017	Servizi per conto terzi-Servizi per conto terzi - partite di giro-Uscite per conto terzi e partite di giro	5.346,44
Totale Residui Passivi		125.446,15

Elenco Residui Attivi - 2022

Esercizio 2022
del 14/12/2021

1 di 2

Titolo - Tipologia	Descrizione	Residui Effettivi	Anno
20103	Trasferimenti correnti-Trasferimenti da Imprese	578.977,00 86.846,55	2021 PREC.
Totale Residui		665.823,55	
90100	Entrate per partite di giro-Entrate per partite di giro	5.346,44 0,00	2021 PREC.
Totale Residui		5.346,44	
Totale Residui Attivi		671.169,99	

Elenco Residui Passivi - 2022

Esercizio 2022
del 14/12/2021

2 di 2

Missione - Programma - Titolo	Descrizione	Residui Effettivi	Anno
01021	Servizi istituzionali e generali e di gestione-Segreteria generale-Spese correnti	63.014,57 11.929,94	2021 PREC.
Totale Residui		74.944,51	
01031	Servizi istituzionali e generali e di gestione-Gestione economica, finanziaria, programmazione e provveditorato-Spese correnti	9.895,70 0,00	2021 PREC.
Totale Residui		9.895,70	
01081	Servizi istituzionali e generali e di gestione-Statistica e sistemi informativi-Spese correnti	3.475,50 0,00	2021 PREC.
Totale Residui		3.475,50	
01082	Servizi istituzionali e generali e di gestione-Statistica e sistemi informativi-Spese in conto capitale	2.200,00 0,00	2021 PREC.
Totale Residui		2.200,00	
09031	Sviluppo sostenibile e tutela del territorio e dell'ambiente-Rifiuti-Spese correnti	2.444,00 27.140,00	2021 PREC.
Totale Residui		29.584,00	
99017	Servizi per conto terzi-Servizi per conto terzi - partite di giro-Uscite per conto terzi e partite di giro	5.346,44 0,00	2021 PREC.
Totale Residui		5.346,44	
Totale Residui Passivi		125.446,15	

CONSIGLIO DI BACINO "BRENTA PER I RIFIUTI"

L.R. del Veneto n. 52 del 31 dicembre 2012

ELENCO DELLE PREVISIONI ANNUALI DI COMPETENZA E DI CASSA SECONDO LA STRUTTURA DEL PIANO DEI CONTI

CODIFICA DEL PIANO DEI CONTI	DENOMINAZIONE VOCE del PIANO DEI CONTI	PREVISIONI dell'anno 2022	
		COMPETENZA	CASSA
	ENTRATE		
E.1.00.00.00.000	ENTRATE CORRENTI DI NATURA TRIBUTARIA, CONTRIBUTIVA E PEREQUATIVA	0,00	0,00
E.1.01.00.00.000	Tributi	0,00	0,00
E.1.01.01.00.000	Imposte, tasse e proventi assimilati	0,00	0,00
E.1.01.01.06.000	Imposta municipale propria	0,00	0,00
E.1.01.01.08.000	Imposta comunale sugli immobili (ICI)	0,00	0,00
E.1.01.01.16.000	Addizionale comunale IRPEF	0,00	0,00
E.1.01.01.17.000	Addizionale regionale IRPEF non sanita'	0,00	0,00
E.1.01.01.20.000	Imposta regionale sulle attivita' produttive (IRAP) non Sanita'	0,00	0,00
E.1.01.01.31.000	Imposta regionale sulla benzina per autotrazione	0,00	0,00
E.1.01.01.39.000	Imposta sulle assicurazioni RC auto	0,00	0,00
E.1.01.01.40.000	Imposta di iscrizione al pubblico registro automobilistico (PRA)	0,00	0,00
E.1.01.01.41.000	Imposta di soggiorno	0,00	0,00
E.1.01.01.42.000	Imposta regionale sulle concessioni statali sui beni del demanio marittimo	0,00	0,00
E.1.01.01.43.000	Imposta regionale sulle concessioni statali sui beni del patrimonio indisponibile	0,00	0,00
E.1.01.01.44.000	Imposta regionale per le emissioni sonore degli aeromobili	0,00	0,00
E.1.01.01.46.000	Tassa regionale per il diritto allo studio universitario	0,00	0,00
E.1.01.01.47.000	Tassa sulla concessione per la caccia e per la pesca	0,00	0,00
E.1.01.01.48.000	Tasse sulle concessioni regionali	0,00	0,00
E.1.01.01.49.000	Tasse sulle concessioni comunali	0,00	0,00
E.1.01.01.50.000	Tassa di circolazione dei veicoli a motore (tassa automobilistica)	0,00	0,00
E.1.01.01.51.000	Tassa smaltimento rifiuti solidi urbani	0,00	0,00
E.1.01.01.52.000	Tassa occupazione spazi e aree pubbliche	0,00	0,00
E.1.01.01.53.000	Imposta comunale sulla pubblicita' e diritto sulle pubbliche affissioni	0,00	0,00
E.1.01.01.54.000	Imposta municipale secondaria	0,00	0,00
E.1.01.01.55.000	Tassa di abilitazione all'esercizio professionale	0,00	0,00
E.1.01.01.59.000	Tributo speciale per il deposito in discarica dei rifiuti solidi	0,00	0,00
E.1.01.01.60.000	Tributo per l'esercizio delle funzioni di tutela, protezione e igiene dell'ambiente	0,00	0,00
E.1.01.01.61.000	Tributo comunale sui rifiuti e sui servizi	0,00	0,00
E.1.01.01.64.000	Diritti mattatoi	0,00	0,00
E.1.01.01.65.000	Diritti degli Enti provinciali turismo	0,00	0,00
E.1.01.01.68.000	Addizionale regionale sui canoni per le utenze di acque pubbliche	0,00	0,00
E.1.01.01.70.000	Proventi dei Casino'	0,00	0,00
E.1.01.01.76.000	Tributo per i servizi indivisibili (TASI)	0,00	0,00
E.1.01.01.77.000	Addizionale regionale sul gas naturale	0,00	0,00
E.1.01.01.95.000	Altre ritenute n.a.c.	0,00	0,00
E.1.01.01.96.000	Altre entrate su lotto, lotterie e altre attivita' di gioco n.a.c.	0,00	0,00
E.1.01.01.97.000	Altre accise n.a.c.	0,00	0,00
E.1.01.01.98.000	Altre imposte sostitutive n.a.c.	0,00	0,00
E.1.01.01.99.000	Altre imposte, tasse e proventi assimilati n.a.c.	0,00	0,00
E.1.01.02.00.000	Tributi destinati al finanziamento della sanita'	0,00	0,00
E.1.01.02.01.000	Imposta regionale sulle attivita' produttive - IRAP - Sanita'	0,00	0,00
E.1.01.02.02.000	Imposta regionale sulle attivita' produttive - IRAP - Sanita' derivante da manovra fiscale regionale	0,00	0,00
E.1.01.02.03.000	Compartecipazione IVA - Sanita'	0,00	0,00
E.1.01.02.04.000	Addizionale IRPEF - Sanita'	0,00	0,00
E.1.01.02.05.000	Addizionale IRPEF - Sanita' derivante da manovra fiscale regionale	0,00	0,00
E.1.01.02.06.000	Accisa sulla benzina per autotrazione - sanita'	0,00	0,00
E.1.01.02.99.000	Altri tributi destinati al finanziamento della spesa sanitaria n.a.c.	0,00	0,00
E.1.01.03.00.000	Tributi devoluti e regolati alle autonomie speciali	0,00	0,00
E.1.01.03.01.000	Imposta sul reddito delle persone fisiche (ex IRPEF)	0,00	0,00
E.1.01.03.02.000	Imposta sul reddito delle societa' (ex IRPEG)	0,00	0,00
E.1.01.03.03.000	Imposta sostitutiva dell'IRPEF e dell'imposta di registro e di bollo sulle locazioni di immobili per finalita' abitative (cedolare secca)	0,00	0,00
E.1.01.03.04.000	Imposte sostitutive su risparmio gestito	0,00	0,00
E.1.01.03.05.000	Imposta sostitutiva in materia di conferimenti di aziende, fusioni e scissioni	0,00	0,00

CONSIGLIO DI BACINO "BRENTA PER I RIFIUTI"

L.R. del Veneto n. 52 del 31 dicembre 2012

ELENCO DELLE PREVISIONI ANNUALI DI COMPETENZA E DI CASSA SECONDO LA STRUTTURA DEL PIANO DEI CONTI

CODIFICA DEL PIANO DEI CONTI	DENOMINAZIONE VOCE del PIANO DEI CONTI	PREVISIONI dell'anno 2022	
		COMPETENZA	CASSA
E.1.01.03.07.000	Imposta municipale propria riservata all'erario	0,00	0,00
E.1.01.03.09.000	Imposta patrimoniale sul valore degli immobili situati all'estero	0,00	0,00
E.1.01.03.10.000	Imposta sulle riserve matematiche delle imprese di assicurazione	0,00	0,00
E.1.01.03.11.000	Imposta sul valore delle attivita' finanziarie detenute all'estero dalle persone fisiche residenti nel territorio dello stato	0,00	0,00
E.1.01.03.12.000	Imposta sulle plusvalenze da cessione di attivita' finanziarie	0,00	0,00
E.1.01.03.13.000	Imposta sostitutiva delle imposte sui redditi su plusvalenze da cessione a titolo oneroso di azioni e di altri rapporti partecipativi	0,00	0,00
E.1.01.03.14.000	Imposte su assicurazione vita	0,00	0,00
E.1.01.03.15.000	Imposta erariale sugli aeromobili privati	0,00	0,00
E.1.01.03.18.000	Ritenute sugli interessi e su altri redditi da capitale	0,00	0,00
E.1.01.03.19.000	Ritenute e imposte sostitutive sugli utili distribuiti dalle societa' di capitali	0,00	0,00
E.1.01.03.21.000	Imposta sul valore aggiunto (IVA) sugli scambi interni	0,00	0,00
E.1.01.03.22.000	Imposta sul valore aggiunto (IVA) sulle importazioni	0,00	0,00
E.1.01.03.23.000	Imposta sulle assicurazioni	0,00	0,00
E.1.01.03.24.000	Accisa sui tabacchi	0,00	0,00
E.1.01.03.25.000	Accisa sull'alcole e le bevande alcoliche	0,00	0,00
E.1.01.03.26.000	Accisa sull'energia elettrica	0,00	0,00
E.1.01.03.27.000	Accisa sui prodotti energetici	0,00	0,00
E.1.01.03.28.000	Accisa sulla benzina per autotrazione - non sanita'	0,00	0,00
E.1.01.03.29.000	Accisa sul gasolio	0,00	0,00
E.1.01.03.30.000	Imposta sul gas naturale	0,00	0,00
E.1.01.03.32.000	Imposta di consumo su oli lubrificanti e bitumi di petrolio	0,00	0,00
E.1.01.03.33.000	Imposta di registro	0,00	0,00
E.1.01.03.34.000	Imposta di bollo	0,00	0,00
E.1.01.03.35.000	Imposta ipotecaria	0,00	0,00
E.1.01.03.36.000	Imposta unica sui concorsi pronostici e sulle scommesse	0,00	0,00
E.1.01.03.37.000	Proventi da lotto, lotterie e altri giochi	0,00	0,00
E.1.01.03.38.000	Imposta sugli intrattenimenti	0,00	0,00
E.1.01.03.45.000	Tassa sulle concessioni governative	0,00	0,00
E.1.01.03.50.000	Tassa di circolazione dei veicoli a motore (tassa automobilistica)	0,00	0,00
E.1.01.03.56.000	Tassa sulle emissioni di anidride solforosa	0,00	0,00
E.1.01.03.58.000	Canone radiotelevisivo	0,00	0,00
E.1.01.03.62.000	Diritti catastali	0,00	0,00
E.1.01.03.71.000	Proventi della vendita di denaturanti e contrassegni di Stato	0,00	0,00
E.1.01.03.72.000	Proventi vari dei Monopoli di Stato	0,00	0,00
E.1.01.03.74.000	Imposte sulle successioni e donazioni	0,00	0,00
E.1.01.03.95.000	Altre accise n.a.c.	0,00	0,00
E.1.01.03.96.000	Altre entrate su lotto, lotterie e altre attivita' di gioco n.a.c.	0,00	0,00
E.1.01.03.97.000	Altre ritenute n.a.c.	0,00	0,00
E.1.01.03.98.000	Altre imposte sostitutive n.a.c.	0,00	0,00
E.1.01.03.99.000	Altri tributi devoluti e regolati alle autonomie speciali n.a.c.	0,00	0,00
E.1.01.04.00.000	Compartecipazioni di tributi	0,00	0,00
E.1.01.04.01.000	Compartecipazione IVA a Regioni - non Sanita'	0,00	0,00
E.1.01.04.02.000	Addizionale regionale alla compartecipazione IVA	0,00	0,00
E.1.01.04.03.000	Compartecipazione al bollo auto	0,00	0,00
E.1.01.04.04.000	Compartecipazione al gasolio	0,00	0,00
E.1.01.04.05.000	Compartecipazione IVA ai Comuni	0,00	0,00
E.1.01.04.06.000	Compartecipazione IRPEF ai Comuni	0,00	0,00
E.1.01.04.07.000	Compartecipazione IRPEF alle Province	0,00	0,00
E.1.01.04.08.000	Tributo provinciale deposito in discarica dei rifiuti solidi	0,00	0,00
E.1.01.04.09.000	Compartecipazioni accise benzina e gasolio destinate ad alimentare il Fondo Nazionale Trasporti di cui all'art.16 bis del DL 95/2012	0,00	0,00
E.1.01.04.97.000	Altre compartecipazioni di imposte a Regioni non destinati al finanziamento della spesa sanitaria	0,00	0,00
E.1.01.04.98.000	Altre compartecipazioni alle province n.a.c.	0,00	0,00
E.1.01.04.99.000	Altre compartecipazioni a comuni n.a.c.	0,00	0,00
E.1.03.00.00.000	Fondi perequativi	0,00	0,00
E.1.03.01.00.000	Fondi perequativi da Amministrazioni Centrali	0,00	0,00
E.1.03.01.01.000	Fondi perequativi dallo Stato	0,00	0,00
E.1.03.01.02.000	Fondo perequativo dallo Stato - Sanita'	0,00	0,00

CONSIGLIO DI BACINO "BRENTA PER I RIFIUTI"

L.R. del Veneto n. 52 del 31 dicembre 2012

ELENCO DELLE PREVISIONI ANNUALI DI COMPETENZA E DI CASSA SECONDO LA STRUTTURA DEL PIANO DEI CONTI

CODIFICA DEL PIANO DEI CONTI	DENOMINAZIONE VOCE del PIANO DEI CONTI	PREVISIONI dell'anno 2022	
		COMPETENZA	CASSA
E.1.03.02.00.000	Fondi perequativi dalla Regione o Provincia autonoma	0,00	0,00
E.1.03.02.01.000	Fondi perequativi dalla Regione o Provincia autonoma	0,00	0,00
E.2.00.00.00.000	TRASFERIMENTI CORRENTI	434.232,75	521.079,30
E.2.01.00.00.000	Trasferimenti correnti	434.232,75	521.079,30
E.2.01.01.00.000	Trasferimenti correnti da Amministrazioni pubbliche	0,00	0,00
E.2.01.01.01.000	Trasferimenti correnti da Amministrazioni Centrali	0,00	0,00
E.2.01.01.02.000	Trasferimenti correnti da Amministrazioni Locali	0,00	0,00
E.2.01.01.03.000	Trasferimenti correnti da Enti di Previdenza	0,00	0,00
E.2.01.01.04.000	Trasferimenti correnti da organismi interni e/o unita' locali della amministrazione	0,00	0,00
E.2.01.02.00.000	Trasferimenti correnti da Famiglie	0,00	0,00
E.2.01.02.01.000	Trasferimenti correnti da famiglie	0,00	0,00
E.2.01.03.00.000	Trasferimenti correnti da Imprese	434.232,75	521.079,30
E.2.01.03.01.000	Sponsorizzazioni da imprese	0,00	0,00
E.2.01.03.02.000	Altri trasferimenti correnti da imprese	434.232,75	521.079,30
E.2.01.04.00.000	Trasferimenti correnti da Istituzioni Sociali Private	0,00	0,00
E.2.01.04.01.000	Trasferimenti correnti da Istituzioni Sociali Private	0,00	0,00
E.2.01.05.00.000	Trasferimenti correnti dall'Unione Europea e dal Resto del Mondo	0,00	0,00
E.2.01.05.01.000	Trasferimenti correnti dall'Unione Europea	0,00	0,00
E.2.01.05.02.000	Trasferimenti correnti dal Resto del Mondo	0,00	0,00
E.3.00.00.00.000	ENTRATE EXTRATRIBUTARIE	6.600,00	6.600,00
E.3.01.00.00.000	Vendita di beni e servizi e proventi derivanti dalla gestione dei beni	0,00	0,00
E.3.01.01.00.000	Vendita di beni	0,00	0,00
E.3.01.01.01.000	Vendita di beni	0,00	0,00
E.3.01.02.00.000	Entrate dalla vendita e dall'erogazione di servizi	0,00	0,00
E.3.01.02.01.000	Entrate dalla vendita di servizi	0,00	0,00
E.3.01.03.00.000	Proventi derivanti dalla gestione dei beni	0,00	0,00
E.3.01.03.01.000	Canoni e concessioni e diritti reali di godimento	0,00	0,00
E.3.01.03.02.000	Fitti, noleggi e locazioni	0,00	0,00
E.3.02.00.00.000	Proventi derivanti dall'attivita' di controllo e repressione delle irregolarita' e degli illeciti	0,00	0,00
E.3.02.01.00.000	Entrate da amministrazioni pubbliche derivanti dall'attivita' di controllo e repressione delle irregolarita' e degli illeciti	0,00	0,00
E.3.02.01.01.000	Proventi da multe, ammende, sanzioni e oblazioni a carico delle amministrazioni pubbliche	0,00	0,00
E.3.02.01.02.000	Proventi da risarcimento danni a carico delle amministrazioni pubbliche	0,00	0,00
E.3.02.01.99.000	Altre entrate derivanti dall'attivita' di controllo e repressione di irregolarita' e illeciti delle amministrazioni pubbliche n.a.c.	0,00	0,00
E.3.02.02.00.000	Entrate da famiglie derivanti dall'attivita' di controllo e repressione delle irregolarita' e degli illeciti	0,00	0,00
E.3.02.02.01.000	Proventi da multe, ammende, sanzioni e oblazioni a carico delle famiglie	0,00	0,00
E.3.02.02.02.000	Proventi da risarcimento danni a carico delle famiglie	0,00	0,00
E.3.02.02.99.000	Altre entrate derivanti dall'attivita' di controllo e repressione di irregolarita' e illeciti delle famiglie n.a.c.	0,00	0,00
E.3.02.03.00.000	Entrate da Imprese derivanti dall'attivita' di controllo e repressione delle irregolarita' e degli illeciti	0,00	0,00
E.3.02.03.01.000	Proventi da multe, ammende, sanzioni e oblazioni a carico delle imprese	0,00	0,00
E.3.02.03.02.000	Proventi da risarcimento danni a carico delle imprese	0,00	0,00
E.3.02.03.99.000	Altre entrate derivanti dall'attivita' di controllo e repressione delle irregolarita' e degli illeciti delle imprese n.a.c.	0,00	0,00
E.3.02.04.00.000	Entrate da Istituzioni Sociali Private derivanti dall'attivita' di controllo e repressione delle irregolarita' e degli illeciti	0,00	0,00
E.3.02.04.01.000	Proventi da multe, ammende, sanzioni e oblazioni a carico delle Istituzioni Sociali Private	0,00	0,00
E.3.02.04.02.000	Proventi da risarcimento danni a carico delle Istituzioni Sociali Private	0,00	0,00

CONSIGLIO DI BACINO "BRENTA PER I RIFIUTI"

L.R. del Veneto n. 52 del 31 dicembre 2012

ELENCO DELLE PREVISIONI ANNUALI DI COMPETENZA E DI CASSA SECONDO LA STRUTTURA DEL PIANO DEI CONTI

CODIFICA DEL PIANO DEI CONTI	DENOMINAZIONE VOCE del PIANO DEI CONTI	PREVISIONI dell'anno 2022	
		COMPETENZA	CASSA
E.3.02.04.99.000	Altre entrate derivanti dall'attivita' di controllo e repressione delle irregolarita' e degli illeciti delle Istituzioni Sociali Private n.a.c.	0,00	0,00
E.3.03.00.00.000	Interessi attivi	100,00	100,00
E.3.03.01.00.000	Interessi attivi da titoli o finanziamenti a breve termine	0,00	0,00
E.3.03.01.01.000	Interessi attivi da titoli obbligazionari a breve termine	0,00	0,00
E.3.03.01.02.000	Interessi attivi da finanziamenti a breve termine	0,00	0,00
E.3.03.02.00.000	Interessi attivi da titoli o finanziamenti a medio - lungo termine	0,00	0,00
E.3.03.02.01.000	Interessi attivi da titoli obbligazionari a medio - lungo termine	0,00	0,00
E.3.03.02.02.000	Interessi attivi da mutui e altri finanziamenti a medio lungo termine	0,00	0,00
E.3.03.03.00.000	Altri interessi attivi	100,00	100,00
E.3.03.03.01.000	Interessi attivi da derivati	0,00	0,00
E.3.03.03.02.000	Interessi attivi di mora	0,00	0,00
E.3.03.03.03.000	Interessi attivi da conti della tesoreria dello Stato o di altre Amministrazioni pubbliche	100,00	100,00
E.3.03.03.04.000	Interessi attivi da depositi bancari o postali	0,00	0,00
E.3.03.03.99.000	Altri interessi attivi diversi	0,00	0,00
E.3.04.00.00.000	Altre entrate da redditi da capitale	0,00	0,00
E.3.04.01.00.000	Rendimenti da fondi comuni di investimento	0,00	0,00
E.3.04.01.01.000	Rendimenti da fondi immobiliari	0,00	0,00
E.3.04.01.02.000	Rendimenti da altri fondi comuni di investimento	0,00	0,00
E.3.04.02.00.000	Entrate derivanti dalla distribuzione di dividendi	0,00	0,00
E.3.04.02.01.000	Entrate derivanti dalla distribuzione di dividendi da imprese incluse nelle Amministrazioni Centrali	0,00	0,00
E.3.04.02.02.000	Entrate derivanti dalla distribuzione di dividendi da imprese incluse nelle Amministrazioni Locali	0,00	0,00
E.3.04.02.03.000	Entrate derivanti dalla distribuzione di dividendi da altre imprese	0,00	0,00
E.3.04.03.00.000	Entrate derivanti dalla distribuzione di utili e avanzi	0,00	0,00
E.3.04.03.01.000	Entrate derivanti dalla distribuzione di utili e avanzi	0,00	0,00
E.3.04.99.00.000	Altre entrate da redditi da capitale	0,00	0,00
E.3.04.99.01.000	Proventi finanziari derivanti dalla estinzione anticipata di prestiti	0,00	0,00
E.3.04.99.99.000	Altre entrate da redditi da capitale n.a.c.	0,00	0,00
E.3.05.00.00.000	Rimborsi e altre entrate correnti	6.500,00	6.500,00
E.3.05.01.00.000	Indennizzi di assicurazione	0,00	0,00
E.3.05.01.01.000	Indennizzi di assicurazione contro i danni	0,00	0,00
E.3.05.01.99.000	Altri indennizzi di assicurazione n.a.c.	0,00	0,00
E.3.05.02.00.000	Rimborsi in entrata	6.500,00	6.500,00
E.3.05.02.01.000	Rimborsi ricevuti per spese di personale (comando, distacco, fuori ruolo, convenzioni, ecc...)	2.000,00	2.000,00
E.3.05.02.02.000	Entrate per rimborsi di imposte	0,00	0,00
E.3.05.02.03.000	Entrate da rimborsi, recuperi e restituzioni di somme non dovute o incassate in eccesso	4.500,00	4.500,00
E.3.05.02.04.000	Incassi per azioni di rivalsa e surroga nei confronti di terzi	0,00	0,00
E.3.05.99.00.000	Altre entrate correnti n.a.c.	0,00	0,00
E.3.05.99.02.000	Fondi incentivanti il personale (art. 113 del d.lgs. 50/2016)	0,00	0,00
E.3.05.99.03.000	Entrate per sterilizzazione Inversione contabile IVA (reverse charge)	0,00	0,00
E.3.05.99.99.000	Altre entrate correnti n.a.c.	0,00	0,00
E.4.00.00.00.000	ENTRATE IN CONTO CAPITALE	0,00	0,00
E.4.01.00.00.000	Tributi in conto capitale	0,00	0,00
E.4.01.01.00.000	Imposte da sanatorie e condoni	0,00	0,00
E.4.01.01.01.000	Condoni edilizi e sanatoria opere edilizie abusive	0,00	0,00
E.4.01.01.99.000	Altre imposte in conto capitale relative a condoni e sanatorie n.a.c.	0,00	0,00
E.4.01.02.00.000	Altre imposte in conto capitale	0,00	0,00
E.4.01.02.99.000	Altre imposte in conto capitale n.a.c.	0,00	0,00

CONSIGLIO DI BACINO "BRENTA PER I RIFIUTI"

L.R. del Veneto n. 52 del 31 dicembre 2012

ELENCO DELLE PREVISIONI ANNUALI DI COMPETENZA E DI CASSA SECONDO LA STRUTTURA DEL PIANO DEI CONTI

CODIFICA DEL PIANO DEI CONTI	DENOMINAZIONE VOCE del PIANO DEI CONTI	PREVISIONI dell'anno 2022	
		COMPETENZA	CASSA
E.4.02.00.00.000	Contributi agli investimenti	0,00	0,00
E.4.02.01.00.000	Contributi agli investimenti da amministrazioni pubbliche	0,00	0,00
E.4.02.01.01.000	Contributi agli investimenti da Amministrazioni Centrali	0,00	0,00
E.4.02.01.02.000	Contributi agli investimenti da Amministrazioni Locali	0,00	0,00
E.4.02.01.03.000	Contributi agli investimenti da Enti di Previdenza	0,00	0,00
E.4.02.01.04.000	Contributi agli investimenti interni da organismi interni e/o unita' locali della amministrazione	0,00	0,00
E.4.02.02.00.000	Contributi agli investimenti da Famiglie	0,00	0,00
E.4.02.02.01.000	Contributi agli investimenti da Famiglie	0,00	0,00
E.4.02.03.00.000	Contributi agli investimenti da Imprese	0,00	0,00
E.4.02.03.01.000	Contributi agli investimenti da imprese controllate	0,00	0,00
E.4.02.03.02.000	Contributi agli investimenti da altre imprese partecipate	0,00	0,00
E.4.02.03.03.000	Contributi agli investimenti da altre Imprese	0,00	0,00
E.4.02.04.00.000	Contributi agli investimenti da Istituzioni Sociali Private	0,00	0,00
E.4.02.04.01.000	Contributi agli investimenti da Istituzioni Sociali Private	0,00	0,00
E.4.02.05.00.000	Contributi agli investimenti dall'Unione Europea e dal Resto del Mondo	0,00	0,00
E.4.02.05.01.000	Fondo europeo agricolo per lo sviluppo rurale (FEASR)	0,00	0,00
E.4.02.05.02.000	Fondo europeo per la pesca (FEP)	0,00	0,00
E.4.02.05.03.000	Fondo europeo di sviluppo regionale (FESR)	0,00	0,00
E.4.02.05.04.000	Fondo Sociale Europeo (FSE)	0,00	0,00
E.4.02.05.05.000	Fondo Europeo Agricolo di Orientamento e di Garanzia	0,00	0,00
E.4.02.05.06.000	Strumento finanziario di orientamento della pesca (SFOP)	0,00	0,00
E.4.02.05.07.000	Contributi agli investimenti dal Resto del Mondo	0,00	0,00
E.4.02.05.99.000	Altri contributi agli investimenti dall'Unione Europea	0,00	0,00
E.4.02.06.00.000	Contributi agli investimenti direttamente destinati al rimborso di prestiti da amministrazioni pubbliche	0,00	0,00
E.4.02.06.01.000	Contributi agli investimenti direttamente destinati al rimborso di prestiti da Amministrazioni Centrali	0,00	0,00
E.4.02.06.02.000	Contributi agli investimenti direttamente destinati al rimborso di prestiti da Amministrazioni Locali	0,00	0,00
E.4.02.06.03.000	Contributi agli investimenti direttamente destinati al rimborso di prestiti da Enti di Previdenza	0,00	0,00
E.4.02.06.04.000	Contributi agli investimenti direttamente destinati al rimborso di prestiti da organismi interni e/o unita' locali della amministrazione	0,00	0,00
E.4.03.00.00.000	Altri trasferimenti in conto capitale	0,00	0,00
E.4.03.01.00.000	Trasferimenti in conto capitale per assunzione di debiti dell'amministrazione da parte di amministrazioni pubbliche	0,00	0,00
E.4.03.01.01.000	Trasferimenti in conto capitale per assunzione di debiti dell'amministrazione da parte di Amministrazioni Centrali	0,00	0,00
E.4.03.01.02.000	Trasferimenti in conto capitale per assunzione di debiti dell'amministrazione da parte di Amministrazioni Locali	0,00	0,00
E.4.03.01.03.000	Trasferimenti in conto capitale per assunzione di debiti dell'amministrazione da parte di Enti di Previdenza	0,00	0,00
E.4.03.01.04.000	Trasferimenti in conto capitale per assunzione di debiti dell'amministrazione da parte di organismi interni e/o unita' locali della amministrazione	0,00	0,00
E.4.03.02.00.000	Trasferimenti in conto capitale per assunzione di debiti dell'amministrazione da parte di Imprese	0,00	0,00
E.4.03.02.01.000	Trasferimenti in conto capitale per assunzione di debiti dell'amministrazione da parte di imprese controllate	0,00	0,00
E.4.03.02.02.000	Trasferimenti in conto capitale per assunzione di debiti dell'amministrazione da parte di altre imprese partecipate	0,00	0,00
E.4.03.02.99.000	Trasferimenti in conto capitale per assunzione di debiti dell'amministrazione da parte di altre Imprese	0,00	0,00
E.4.03.03.00.000	Trasferimenti in conto capitale per assunzione di debiti dell'amministrazione da parte dell'Unione Europea e del Resto del Mondo	0,00	0,00
E.4.03.03.01.000	Trasferimenti in conto capitale per assunzione di debiti dell'amministrazione da parte dell'Unione Europea	0,00	0,00

CONSIGLIO DI BACINO "BRENTA PER I RIFIUTI"

L.R. del Veneto n. 52 del 31 dicembre 2012

ELENCO DELLE PREVISIONI ANNUALI DI COMPETENZA E DI CASSA SECONDO LA STRUTTURA DEL PIANO DEI CONTI

CODIFICA DEL PIANO DEI CONTI	DENOMINAZIONE VOCE del PIANO DEI CONTI	PREVISIONI dell'anno 2022	
		COMPETENZA	CASSA
E.4.03.03.02.000	Trasferimenti in conto capitale per assunzione di debiti dell'amministrazione da parte del Resto del Mondo	0,00	0,00
E.4.03.04.00.000	Trasferimenti in conto capitale da parte di amministrazioni pubbliche per cancellazione di debiti dell'amministrazione	0,00	0,00
E.4.03.04.01.000	Trasferimenti in conto capitale da parte di Amministrazioni Centrali per cancellazione di debiti dell'amministrazione	0,00	0,00
E.4.03.04.02.000	Trasferimenti in conto capitale da parte di Amministrazioni Locali per cancellazione di debiti dell'amministrazione	0,00	0,00
E.4.03.04.03.000	Trasferimenti in conto capitale da parte di Enti di Previdenza per cancellazione di debiti dell'amministrazione	0,00	0,00
E.4.03.04.04.000	Trasferimenti in conto capitale da parte di organismi interni e/o unita' locali della amministrazione per cancellazione di debiti dell'amministrazione	0,00	0,00
E.4.03.05.00.000	Trasferimenti in conto capitale da parte di Imprese per cancellazione di debiti dell'amministrazione	0,00	0,00
E.4.03.05.01.000	Trasferimenti in conto capitale da parte di imprese controllate per cancellazione di debiti dell'amministrazione	0,00	0,00
E.4.03.05.02.000	Trasferimenti in conto capitale da parte di altre imprese partecipate per cancellazione di debiti dell'amministrazione	0,00	0,00
E.4.03.05.99.000	Trasferimenti in conto capitale da parte di altre Imprese per cancellazione di debiti dell'amministrazione	0,00	0,00
E.4.03.06.00.000	Trasferimenti in conto capitale da parte dell'Unione Europea e Resto del Mondo per cancellazione di debiti dell'amministrazione	0,00	0,00
E.4.03.06.01.000	Trasferimenti in conto capitale da parte dell'Unione Europea per cancellazione di debiti dell'amministrazione	0,00	0,00
E.4.03.06.02.000	Trasferimenti in conto capitale da parte del Resto del Mondo per cancellazione di debiti dell'amministrazione	0,00	0,00
E.4.03.07.00.000	Trasferimenti in conto capitale per ripiano disavanzi pregressi da amministrazioni pubbliche	0,00	0,00
E.4.03.07.01.000	Trasferimenti in conto capitale per ripiano disavanzi pregressi da Amministrazioni Centrali	0,00	0,00
E.4.03.07.02.000	Trasferimenti in conto capitale per ripiano disavanzi pregressi da Amministrazioni Locali	0,00	0,00
E.4.03.07.03.000	Trasferimenti in conto capitale per ripiano disavanzi pregressi da Enti di Previdenza	0,00	0,00
E.4.03.07.04.000	Trasferimenti in conto capitale per ripiano disavanzi pregressi da organismi interni e/o unita' locali della amministrazione	0,00	0,00
E.4.03.08.00.000	Trasferimenti in conto capitale per ripiano disavanzi pregressi da Imprese	0,00	0,00
E.4.03.08.01.000	Trasferimenti in conto capitale per ripiano disavanzi pregressi da imprese controllate	0,00	0,00
E.4.03.08.02.000	Trasferimenti in conto capitale per ripiano disavanzi pregressi da altre imprese partecipate	0,00	0,00
E.4.03.08.99.000	Trasferimenti in conto capitale per ripiano disavanzi pregressi da altre Imprese	0,00	0,00
E.4.03.09.00.000	Trasferimenti in conto capitale per ripiano disavanzi pregressi dall'Unione Europea e dal Resto del Mondo	0,00	0,00
E.4.03.09.01.000	Trasferimenti in conto capitale per ripiano disavanzi pregressi dall'Unione Europea	0,00	0,00
E.4.03.09.02.000	Trasferimenti in conto capitale per ripiano disavanzi pregressi dal Resto del Mondo	0,00	0,00
E.4.03.10.00.000	Altri trasferimenti in conto capitale da amministrazioni pubbliche	0,00	0,00
E.4.03.10.01.000	Altri trasferimenti in conto capitale da Amministrazioni Centrali	0,00	0,00
E.4.03.10.02.000	Altri trasferimenti in conto capitale da Amministrazioni Locali	0,00	0,00
E.4.03.10.03.000	Altri trasferimenti in conto capitale da Enti di Previdenza	0,00	0,00
E.4.03.10.04.000	Altri trasferimenti in conto capitale da organismi interni e/o unita' locali della amministrazione	0,00	0,00
E.4.03.11.00.000	Altri trasferimenti in conto capitale da Famiglie	0,00	0,00
E.4.03.11.01.000	Altri trasferimenti in conto capitale da Famiglie	0,00	0,00
E.4.03.12.00.000	Altri trasferimenti in conto capitale da Imprese	0,00	0,00
E.4.03.12.01.000	Altri trasferimenti in conto capitale da imprese controllate	0,00	0,00
E.4.03.12.02.000	Altri trasferimenti in conto capitale da altre imprese partecipate	0,00	0,00
E.4.03.12.99.000	Altri trasferimenti in conto capitale da altre Imprese	0,00	0,00

CONSIGLIO DI BACINO "BRENTA PER I RIFIUTI"

L.R. del Veneto n. 52 del 31 dicembre 2012

ELENCO DELLE PREVISIONI ANNUALI DI COMPETENZA E DI CASSA SECONDO LA STRUTTURA DEL PIANO DEI CONTI

CODIFICA DEL PIANO DEI CONTI	DENOMINAZIONE VOCE del PIANO DEI CONTI	PREVISIONI dell'anno 2022	
		COMPETENZA	CASSA
E.4.03.13.00.000	Altri trasferimenti in conto capitale da Istituzioni Sociali Private	0,00	0,00
E.4.03.13.01.000	Altri trasferimenti in conto capitale da Istituzioni Sociali Private	0,00	0,00
E.4.03.14.00.000	Altri trasferimenti in conto capitale dall'Unione Europea e dal Resto del Mondo	0,00	0,00
E.4.03.14.01.000	Altri trasferimenti in conto capitale dall'Unione Europea	0,00	0,00
E.4.03.14.02.000	Altri trasferimenti in conto capitale dal Resto del Mondo	0,00	0,00
E.4.04.00.00.000	Entrate da alienazione di beni materiali e immateriali	0,00	0,00
E.4.04.01.00.000	Alienazione di beni materiali	0,00	0,00
E.4.04.01.01.000	Alienazione di Mezzi di trasporto ad uso civile, di sicurezza e ordine pubblico	0,00	0,00
E.4.04.01.03.000	Alienazione di mobili e arredi	0,00	0,00
E.4.04.01.04.000	Alienazione di impianti e macchinari	0,00	0,00
E.4.04.01.05.000	Alienazione di attrezzature	0,00	0,00
E.4.04.01.06.000	Alienazione di macchine per ufficio	0,00	0,00
E.4.04.01.07.000	Alienazione di hardware	0,00	0,00
E.4.04.01.08.000	Alienazione di Beni immobili	0,00	0,00
E.4.04.01.09.000	Alienazione di Oggetti di valore	0,00	0,00
E.4.04.01.10.000	Alienazione di diritti reali	0,00	0,00
E.4.04.01.99.000	Alienazione di altri beni materiali	0,00	0,00
E.4.04.02.00.000	Cessione di Terreni e di beni materiali non prodotti	0,00	0,00
E.4.04.02.01.000	Cessione di Terreni	0,00	0,00
E.4.04.02.02.000	Cessione di beni del patrimonio naturale non prodotto	0,00	0,00
E.4.04.03.00.000	Alienazione di beni immateriali	0,00	0,00
E.4.04.03.01.000	Alienazione di software	0,00	0,00
E.4.04.03.02.000	Alienazione di Brevetti	0,00	0,00
E.4.04.03.03.000	Alienazione di Opere dell'ingegno e Diritti d'autore	0,00	0,00
E.4.04.03.99.000	Alienazione di altri beni immateriali n.a.c.	0,00	0,00
E.4.05.00.00.000	Altre entrate in conto capitale	0,00	0,00
E.4.05.01.00.000	Permessi di costruire	0,00	0,00
E.4.05.01.01.000	Permessi di costruire	0,00	0,00
E.4.05.02.00.000	Entrate derivanti da conferimento immobili a fondi immobiliari	0,00	0,00
E.4.05.02.01.000	Entrate derivanti da conferimento immobili a fondi immobiliari	0,00	0,00
E.4.05.03.00.000	Entrate in conto capitale dovute a rimborsi, recuperi e restituzioni di somme non dovute o incassate in eccesso	0,00	0,00
E.4.05.03.01.000	Entrate in conto capitale dovute a rimborsi, recuperi e restituzioni di somme non dovute o incassate in eccesso da Amministrazioni Centrali	0,00	0,00
E.4.05.03.02.000	Entrate in conto capitale dovute a rimborsi, recuperi e restituzioni di somme non dovute o incassate in eccesso da Amministrazioni Locali	0,00	0,00
E.4.05.03.03.000	Entrate in conto capitale dovute a rimborsi, recuperi e restituzioni di somme non dovute o incassate in eccesso da Enti Previdenziali	0,00	0,00
E.4.05.03.04.000	Entrate in conto capitale dovute a rimborsi, recuperi e restituzioni di somme non dovute o incassate in eccesso da Famiglie	0,00	0,00
E.4.05.03.05.000	Entrate in conto capitale dovute a rimborsi, recuperi e restituzioni di somme non dovute o incassate in eccesso da Imprese	0,00	0,00
E.4.05.03.06.000	Entrate in conto capitale dovute a rimborsi, recuperi e restituzioni di somme non dovute o incassate in eccesso da ISP	0,00	0,00
E.4.05.04.00.000	Altre entrate in conto capitale n.a.c.	0,00	0,00
E.4.05.04.99.000	Altre entrate in conto capitale n.a.c.	0,00	0,00
E.5.00.00.00.000	ENTRATE DA RIDUZIONE DI ATTIVITA' FINANZIARIE	0,00	0,00
E.5.01.00.00.000	Alienazione di attivita' finanziarie	0,00	0,00
E.5.01.01.00.000	Alienazione di partecipazioni	0,00	0,00
E.5.01.01.01.000	Alienazione di partecipazioni in imprese incluse nelle Amministrazioni Centrali	0,00	0,00
E.5.01.01.02.000	Alienazione di partecipazioni in imprese incluse nelle Amministrazioni Locali	0,00	0,00
E.5.01.01.03.000	Alienazione di partecipazioni in altre imprese	0,00	0,00
E.5.01.01.04.000	Alienazione di partecipazioni in Istituzioni sociali private - ISP	0,00	0,00
E.5.01.01.05.000	Alienazione di partecipazioni in PA incluse nelle Amministrazioni locali	0,00	0,00

CONSIGLIO DI BACINO "BRENTA PER I RIFIUTI"

L.R. del Veneto n. 52 del 31 dicembre 2012

ELENCO DELLE PREVISIONI ANNUALI DI COMPETENZA E DI CASSA SECONDO LA STRUTTURA DEL PIANO DEI CONTI

CODIFICA DEL PIANO DEI CONTI	DENOMINAZIONE VOCE del PIANO DEI CONTI	PREVISIONI dell'anno 2022	
		COMPETENZA	CASSA
E.5.01.02.00.000	Alienazione di quote di fondi comuni di investimento	0,00	0,00
E.5.01.02.01.000	Alienazione di quote di fondi immobiliari	0,00	0,00
E.5.01.02.99.000	Alienazione di quote di altri fondi comuni di investimento	0,00	0,00
E.5.01.03.00.000	Alienazione di titoli obbligazionari a breve termine	0,00	0,00
E.5.01.03.01.000	Alienazione di titoli obbligazionari a breve termine emessi da Amministrazioni Centrali	0,00	0,00
E.5.01.03.02.000	Alienazione di titoli obbligazionari a breve termine emessi da Amministrazioni Locali	0,00	0,00
E.5.01.03.03.000	Alienazione di titoli obbligazionari a breve termine emessi da altri soggetti residenti	0,00	0,00
E.5.01.03.04.000	Alienazione di titoli obbligazionari a breve termine emessi da soggetti non residenti	0,00	0,00
E.5.01.04.00.000	Alienazione di titoli obbligazionari a medio-lungo termine	0,00	0,00
E.5.01.04.01.000	Alienazione di titoli obbligazionari a medio-lungo termine emessi da Amministrazioni Centrali	0,00	0,00
E.5.01.04.02.000	Alienazione di titoli obbligazionari a medio-lungo termine emessi da Amministrazioni Locali	0,00	0,00
E.5.01.04.03.000	Alienazione di titoli obbligazionari a medio-lungo termine emessi da altri soggetti residenti	0,00	0,00
E.5.01.04.04.000	Alienazione di titoli obbligazionari a medio-lungo termine emessi da soggetti non residenti	0,00	0,00
E.5.02.00.00.000	Riscossione crediti di breve termine	0,00	0,00
E.5.02.01.00.000	Riscossione crediti di breve termine a tasso agevolato da Amministrazioni Pubbliche	0,00	0,00
E.5.02.01.01.000	Riscossione crediti di breve termine a tasso agevolato da Amministrazioni Centrali	0,00	0,00
E.5.02.01.02.000	Riscossione crediti di breve termine a tasso agevolato da Amministrazioni Locali	0,00	0,00
E.5.02.01.03.000	Riscossione crediti di breve termine a tasso agevolato da Enti di Previdenza	0,00	0,00
E.5.02.01.04.000	Riscossione crediti di breve termine a tasso agevolato da organismi interni e/o unita' locali della amministrazione	0,00	0,00
E.5.02.02.00.000	Riscossione crediti di breve termine a tasso agevolato da Famiglie	0,00	0,00
E.5.02.02.01.000	Riscossione crediti di breve termine a tasso agevolato da Famiglie	0,00	0,00
E.5.02.03.00.000	Riscossione crediti di breve termine a tasso agevolato da Imprese	0,00	0,00
E.5.02.03.01.000	Riscossione crediti di breve termine a tasso agevolato da imprese controllate	0,00	0,00
E.5.02.03.02.000	Riscossione crediti di breve termine a tasso agevolato da altre imprese partecipate	0,00	0,00
E.5.02.03.03.000	Riscossione crediti di breve termine a tasso agevolato dalla Cassa Depositi e prestiti	0,00	0,00
E.5.02.03.99.000	Riscossione crediti di breve termine a tasso agevolato da altre Imprese	0,00	0,00
E.5.02.04.00.000	Riscossione crediti di breve termine a tasso agevolato da Istituzioni Sociali Private	0,00	0,00
E.5.02.04.01.000	Riscossione crediti di breve termine a tasso agevolato da Istituzioni Sociali Private	0,00	0,00
E.5.02.05.00.000	Riscossione crediti di breve termine a tasso agevolato dall'Unione Europea e dal Resto del Mondo	0,00	0,00
E.5.02.05.01.000	Riscossione crediti di breve termine a tasso agevolato dall'Unione Europea	0,00	0,00
E.5.02.05.02.000	Riscossione crediti di breve termine a tasso agevolato dal Resto del Mondo	0,00	0,00
E.5.02.06.00.000	Riscossione crediti di breve termine a tasso non agevolato da Amministrazione Pubbliche	0,00	0,00
E.5.02.06.01.000	Riscossione crediti di breve termine a tasso non agevolato da Amministrazioni Centrali	0,00	0,00
E.5.02.06.02.000	Riscossione crediti di breve termine a tasso non agevolato da Amministrazioni Locali	0,00	0,00
E.5.02.06.03.000	Riscossione crediti di breve termine a tasso non agevolato da Enti di Previdenza	0,00	0,00
E.5.02.06.04.000	Riscossione crediti di breve termine a tasso non agevolato da organismi interni e/o unita' locali della amministrazione	0,00	0,00

CONSIGLIO DI BACINO "BRENTA PER I RIFIUTI"

L.R. del Veneto n. 52 del 31 dicembre 2012

ELENCO DELLE PREVISIONI ANNUALI DI COMPETENZA E DI CASSA SECONDO LA STRUTTURA DEL PIANO DEI CONTI

CODIFICA DEL PIANO DEI CONTI	DENOMINAZIONE VOCE del PIANO DEI CONTI	PREVISIONI dell'anno 2022	
		COMPETENZA	CASSA
E.5.02.07.00.000	Riscossione crediti di breve termine a tasso non agevolato da Famiglie	0,00	0,00
E.5.02.07.01.000	Riscossione crediti di breve termine a tasso non agevolato da Famiglie	0,00	0,00
E.5.02.08.00.000	Riscossione crediti di breve termine a tasso non agevolato da Imprese	0,00	0,00
E.5.02.08.01.000	Riscossione crediti di breve termine a tasso non agevolato da imprese controllate	0,00	0,00
E.5.02.08.02.000	Riscossione crediti di breve termine a tasso non agevolato da altre imprese partecipate	0,00	0,00
E.5.02.08.03.000	Riscossione crediti di breve termine a tasso non agevolato da Cassa Depositi e prestiti	0,00	0,00
E.5.02.08.99.000	Riscossione crediti di breve termine a tasso non agevolato da altre Imprese	0,00	0,00
E.5.02.09.00.000	Riscossione crediti di breve termine a tasso non agevolato da Istituzioni Sociali Private	0,00	0,00
E.5.02.09.01.000	Riscossione crediti di breve termine a tasso non agevolato da Istituzioni Sociali Private	0,00	0,00
E.5.02.10.00.000	Riscossione crediti di breve termine a tasso non agevolato dall'Unione Europea e dal Resto del Mondo	0,00	0,00
E.5.02.10.01.000	Riscossione crediti di breve termine a tasso non agevolato dall'Unione Europea	0,00	0,00
E.5.02.10.02.000	Riscossione crediti di breve termine a tasso non agevolato dal Resto del Mondo	0,00	0,00
E.5.03.00.00.000	Riscossione crediti di medio-lungo termine	0,00	0,00
E.5.03.01.00.000	Riscossione crediti di medio-lungo termine a tasso agevolato da Amministrazioni Pubbliche	0,00	0,00
E.5.03.01.01.000	Riscossione crediti di medio-lungo termine a tasso agevolato da Amministrazioni Centrali	0,00	0,00
E.5.03.01.02.000	Riscossione crediti di medio-lungo termine a tasso agevolato da Amministrazioni Locali	0,00	0,00
E.5.03.01.03.000	Riscossione crediti di medio-lungo termine a tasso agevolato da Enti di Previdenza	0,00	0,00
E.5.03.01.04.000	Riscossione crediti di medio-lungo termine a tasso agevolato da organismi interni e/o unita' locali della amministrazione	0,00	0,00
E.5.03.02.00.000	Riscossione crediti di medio-lungo termine a tasso agevolato da Famiglie	0,00	0,00
E.5.03.02.01.000	Riscossione crediti di medio-lungo termine a tasso agevolato da Famiglie	0,00	0,00
E.5.03.03.00.000	Riscossione crediti di medio-lungo termine a tasso agevolato da Imprese	0,00	0,00
E.5.03.03.01.000	Riscossione crediti di medio-lungo termine a tasso agevolato da imprese controllate	0,00	0,00
E.5.03.03.02.000	Riscossione crediti di medio-lungo termine a tasso agevolato da altre imprese partecipate	0,00	0,00
E.5.03.03.03.000	Riscossione crediti di medio-lungo termine a tasso agevolato da Cassa Depositi e Prestiti	0,00	0,00
E.5.03.03.99.000	Riscossione crediti di medio-lungo termine a tasso agevolato da altre Imprese	0,00	0,00
E.5.03.04.00.000	Riscossione crediti di medio-lungo termine a tasso agevolato da Istituzioni Sociali Private	0,00	0,00
E.5.03.04.01.000	Riscossione crediti di medio-lungo termine a tasso agevolato da Istituzioni Sociali Private	0,00	0,00
E.5.03.05.00.000	Riscossione crediti di medio-lungo termine a tasso agevolato dall'Unione Europea e dal Resto del Mondo	0,00	0,00
E.5.03.05.01.000	Riscossione crediti di medio-lungo termine a tasso agevolato dall'Unione Europea	0,00	0,00
E.5.03.05.02.000	Riscossione crediti di medio-lungo termine a tasso agevolato dal Resto del Mondo	0,00	0,00
E.5.03.06.00.000	Riscossione crediti di medio-lungo termine a tasso non agevolato da Amministrazione Pubbliche	0,00	0,00
E.5.03.06.01.000	Riscossione crediti di medio-lungo termine a tasso non agevolato da Amministrazioni Centrali	0,00	0,00
E.5.03.06.02.000	Riscossione crediti di medio-lungo termine a tasso non agevolato da Amministrazioni Locali	0,00	0,00
E.5.03.06.03.000	Riscossione crediti di medio-lungo termine a tasso non agevolato da Enti di Previdenza	0,00	0,00

CONSIGLIO DI BACINO "BRENTA PER I RIFIUTI"

L.R. del Veneto n. 52 del 31 dicembre 2012

ELENCO DELLE PREVISIONI ANNUALI DI COMPETENZA E DI CASSA SECONDO LA STRUTTURA DEL PIANO DEI CONTI

CODIFICA DEL PIANO DEI CONTI	DENOMINAZIONE VOCE del PIANO DEI CONTI	PREVISIONI dell'anno 2022	
		COMPETENZA	CASSA
E.5.03.06.04.000	Riscossione crediti di medio-lungo termine a tasso non agevolato da organismi interni e/o unita' locali della amministrazione	0,00	0,00
E.5.03.07.00.000	Riscossione crediti di medio-lungo termine a tasso non agevolato da Famiglie	0,00	0,00
E.5.03.07.01.000	Riscossione crediti di medio-lungo termine a tasso non agevolato da Famiglie	0,00	0,00
E.5.03.08.00.000	Riscossione crediti di medio-lungo termine a tasso non agevolato da Imprese	0,00	0,00
E.5.03.08.01.000	Riscossione crediti di medio-lungo termine a tasso non agevolato da imprese controllate	0,00	0,00
E.5.03.08.02.000	Riscossione crediti di medio-lungo termine a tasso non agevolato da altre imprese partecipate	0,00	0,00
E.5.03.08.03.000	Riscossione crediti di medio-lungo termine a tasso non agevolato da Cassa Depositi e Prestiti	0,00	0,00
E.5.03.08.99.000	Riscossione crediti di medio-lungo termine a tasso non agevolato da altre Imprese	0,00	0,00
E.5.03.09.00.000	Riscossione crediti di medio-lungo termine a tasso non agevolato da Istituzioni Sociali Private	0,00	0,00
E.5.03.09.01.000	Riscossione crediti di medio-lungo termine a tasso non agevolato da Istituzioni Sociali Private	0,00	0,00
E.5.03.10.00.000	Riscossione crediti di medio-lungo termine a tasso non agevolato dall'Unione Europea e dal Resto del Mondo	0,00	0,00
E.5.03.10.01.000	Riscossione crediti di medio-lungo termine a tasso non agevolato dall'Unione Europea	0,00	0,00
E.5.03.10.02.000	Riscossione crediti di medio-lungo termine a tasso non agevolato dal Resto del Mondo	0,00	0,00
E.5.03.11.00.000	Riscossione crediti sorti a seguito di escussione di garanzie in favore di Amministrazioni Pubbliche	0,00	0,00
E.5.03.11.01.000	Riscossione crediti sorti a seguito di escussione di garanzie in favore di Amministrazioni Centrali	0,00	0,00
E.5.03.11.02.000	Riscossione crediti sorti a seguito di escussione di garanzie in favore di Amministrazioni Locali	0,00	0,00
E.5.03.11.03.000	Riscossione crediti sorti a seguito di escussione di garanzie in favore di Enti di Previdenza	0,00	0,00
E.5.03.12.00.000	Riscossione crediti sorti a seguito di escussione di garanzie in favore di Famiglie	0,00	0,00
E.5.03.12.01.000	Riscossione crediti sorti a seguito di escussione di garanzie in favore di Famiglie	0,00	0,00
E.5.03.13.00.000	Riscossione crediti sorti a seguito di escussione di garanzie in favore di Imprese	0,00	0,00
E.5.03.13.01.000	Riscossione crediti sorti a seguito di escussione di garanzie in favore di imprese controllate	0,00	0,00
E.5.03.13.02.000	Riscossione crediti sorti a seguito di escussione di garanzie in favore di altre imprese partecipate	0,00	0,00
E.5.03.13.03.000	Riscossione crediti sorti a seguito di escussione di garanzie in favore della Cassa Depositi e Prestiti - SPA	0,00	0,00
E.5.03.13.99.000	Riscossione crediti sorti a seguito di escussione di garanzie in favore di altre Imprese	0,00	0,00
E.5.03.14.00.000	Riscossione crediti sorti a seguito di escussione di garanzie in favore di Istituzioni Sociali Private	0,00	0,00
E.5.03.14.01.000	Riscossione crediti sorti a seguito di escussione di garanzie in favore di Istituzioni Sociali Private	0,00	0,00
E.5.03.15.00.000	Riscossione crediti sorti a seguito di escussione di garanzie in favore dell'Unione Europea e del Resto del Mondo	0,00	0,00
E.5.03.15.01.000	Riscossione crediti sorti a seguito di escussione di garanzie in favore dell'Unione Europea	0,00	0,00
E.5.03.15.02.000	Riscossione crediti sorti a seguito di escussione di garanzie in favore del Resto del Mondo	0,00	0,00
E.5.04.00.00.000	Altre entrate per riduzione di attivita' finanziarie	0,00	0,00
E.5.04.01.00.000	Altre entrate per riduzione di altre attivita' finanziarie verso Amministrazioni Pubbliche	0,00	0,00
E.5.04.01.01.000	Altre entrate per riduzione di altre attivita' finanziarie verso Amministrazioni Centrali	0,00	0,00
E.5.04.01.02.000	Altre entrate per riduzione di altre attivita' finanziarie verso Amministrazioni Locali	0,00	0,00

CONSIGLIO DI BACINO "BRENTA PER I RIFIUTI"

L.R. del Veneto n. 52 del 31 dicembre 2012

ELENCO DELLE PREVISIONI ANNUALI DI COMPETENZA E DI CASSA SECONDO LA STRUTTURA DEL PIANO DEI CONTI

CODIFICA DEL PIANO DEI CONTI	DENOMINAZIONE VOCE del PIANO DEI CONTI	PREVISIONI dell'anno 2022	
		COMPETENZA	CASSA
E.5.04.01.03.000	Altre entrate per riduzione di altre attivita' finanziarie verso Enti di Previdenza	0,00	0,00
E.5.04.02.00.000	Altre entrate per riduzione di altre attivita' finanziarie verso Famiglie	0,00	0,00
E.5.04.02.01.000	Altre entrate per riduzione di altre attivita' finanziarie verso Famiglie	0,00	0,00
E.5.04.03.00.000	Altre entrate per riduzione di altre attivita' finanziarie verso Imprese	0,00	0,00
E.5.04.03.01.000	Altre entrate per riduzione di altre attivita' finanziarie verso imprese controllate	0,00	0,00
E.5.04.03.02.000	Altre entrate per riduzione di altre attivita' finanziarie verso altre imprese partecipate	0,00	0,00
E.5.04.03.03.000	Altre entrate per riduzione di altre attivita' finanziarie verso Cassa Depositi e Prestiti	0,00	0,00
E.5.04.03.99.000	Altre entrate per riduzione di altre attivita' finanziarie verso altre Imprese	0,00	0,00
E.5.04.04.00.000	Altre entrate per riduzione di altre attivita' finanziarie verso Istituzioni Sociali Private	0,00	0,00
E.5.04.04.01.000	Altre entrate per riduzione di altre attivita' finanziarie verso Istituzioni Sociali Private	0,00	0,00
E.5.04.05.00.000	Altre entrate per riduzione di altre attivita' finanziarie verso Unione Europea e Resto del Mondo	0,00	0,00
E.5.04.05.01.000	Altre entrate per riduzione di altre attivita' finanziarie verso Unione Europea	0,00	0,00
E.5.04.05.02.000	Altre entrate per riduzione di altre attivita' finanziarie verso Resto del Mondo	0,00	0,00
E.5.04.06.00.000	Prelievi dai conti di tesoreria statale diversi dalla Tesoreria Unica	0,00	0,00
E.5.04.06.01.000	Prelievi dai conti di tesoreria statale diversi dalla Tesoreria Unica	0,00	0,00
E.5.04.07.00.000	Prelievi da depositi bancari	0,00	0,00
E.5.04.07.01.000	Prelievi da depositi bancari	0,00	0,00
E.5.04.08.00.000	Entrate da derivati di ammortamento	0,00	0,00
E.5.04.08.01.000	Entrate da derivati di ammortamento	0,00	0,00
E.6.00.00.00.000	ACCENSIONE PRESTITI	0,00	0,00
E.6.01.00.00.000	Emissione di titoli obbligazionari	0,00	0,00
E.6.01.01.00.000	Emissioni titoli obbligazionari a breve termine	0,00	0,00
E.6.01.01.01.000	Emissione di titoli obbligazionari a breve termine in valuta domestica	0,00	0,00
E.6.01.01.02.000	Emissione di titoli obbligazionari a breve termine in valuta estera	0,00	0,00
E.6.01.02.00.000	Emissioni titoli obbligazionari a medio-lungo termine	0,00	0,00
E.6.01.02.01.000	Emissione di titoli obbligazionari a medio-lungo termine in valuta domestica	0,00	0,00
E.6.01.02.02.000	Emissione di titoli obbligazionari a medio-lungo termine in valuta estera	0,00	0,00
E.6.02.00.00.000	Accensione prestiti a breve termine	0,00	0,00
E.6.02.01.00.000	Finanziamenti a breve termine	0,00	0,00
E.6.02.01.01.000	Finanziamenti a breve termine da Amministrazioni Centrali	0,00	0,00
E.6.02.01.02.000	Finanziamenti a breve termine da Amministrazioni Locali	0,00	0,00
E.6.02.01.03.000	Finanziamenti a breve termine da Enti previdenziali	0,00	0,00
E.6.02.01.04.000	Finanziamenti a breve termine da Imprese	0,00	0,00
E.6.02.01.99.000	Finanziamenti a breve termine da altri soggetti	0,00	0,00
E.6.02.02.00.000	Anticipazioni	0,00	0,00
E.6.02.02.01.000	Anticipazioni a titolo oneroso	0,00	0,00
E.6.02.02.02.000	Anticipazioni a titolo non oneroso	0,00	0,00
E.6.03.00.00.000	Accensione mutui e altri finanziamenti a medio lungo termine	0,00	0,00
E.6.03.01.00.000	Finanziamenti a medio lungo termine	0,00	0,00
E.6.03.01.01.000	Accensione mutui e altri finanziamenti a medio lungo termine da Amministrazioni Centrali	0,00	0,00
E.6.03.01.02.000	Accensione mutui e altri finanziamenti a medio lungo termine da Amministrazioni Locali	0,00	0,00

CONSIGLIO DI BACINO "BRENTA PER I RIFIUTI"

L.R. del Veneto n. 52 del 31 dicembre 2012

ELENCO DELLE PREVISIONI ANNUALI DI COMPETENZA E DI CASSA SECONDO LA STRUTTURA DEL PIANO DEI CONTI

CODIFICA DEL PIANO DEI CONTI	DENOMINAZIONE VOCE del PIANO DEI CONTI	PREVISIONI dell'anno 2022	
		COMPETENZA	CASSA
E.6.03.01.03.000	Accensione mutui e altri finanziamenti a medio lungo termine da Enti previdenziali	0,00	0,00
E.6.03.01.04.000	Accensione mutui e altri finanziamenti a medio lungo termine da Imprese	0,00	0,00
E.6.03.01.05.000	Accensione mutui e altri finanziamenti a medio lungo termine da altri soggetti con controparte residente	0,00	0,00
E.6.03.01.06.000	Accensione mutui e altri finanziamenti a medio lungo termine da altri soggetti con controparte non residente	0,00	0,00
E.6.03.02.00.000	Accensione prestiti da attualizzazione Contributi Pluriennali	0,00	0,00
E.6.03.02.01.000	Accensione prestiti da attualizzazione Contributi Pluriennali	0,00	0,00
E.6.03.03.00.000	Accensione prestiti a seguito di escussione di garanzie	0,00	0,00
E.6.03.03.01.000	Accensione prestiti concessi da Amministrazioni centrali a seguito di escussione di garanzie	0,00	0,00
E.6.03.03.02.000	Accensione prestiti concessi da Amministrazioni locali assunti a seguito di escussione di garanzie	0,00	0,00
E.6.03.03.03.000	Accensione prestiti concessi da enti di previdenza a seguito di escussione di garanzie	0,00	0,00
E.6.03.03.04.000	Accensione prestiti concessi da imprese a seguito di escussione di garanzie	0,00	0,00
E.6.03.03.99.000	Accensione prestiti concessi da altri soggetti a seguito di escussione di garanzie	0,00	0,00
E.6.04.00.00.000	Altre forme di indebitamento	0,00	0,00
E.6.04.02.00.000	Accensione Prestiti - Leasing finanziario	0,00	0,00
E.6.04.02.01.000	Accensione Prestiti - Leasing finanziario	0,00	0,00
E.6.04.03.00.000	Accensione Prestiti - Operazioni di cartolarizzazione	0,00	0,00
E.6.04.03.01.000	Accensione Prestiti - Operazioni di cartolarizzazione finanziaria	0,00	0,00
E.6.04.03.02.000	Accensione Prestiti - Operazioni di cartolarizzazione immobiliare	0,00	0,00
E.6.04.04.00.000	Accensione Prestiti - Derivati	0,00	0,00
E.6.04.04.01.000	Accensione Prestiti - Derivati	0,00	0,00
E.7.00.00.00.000	ANTICIPAZIONI DA ISTITUTO TESORIERE/CASSIERE	0,00	0,00
E.7.01.00.00.000	Anticipazioni da istituto tesoriere/cassiere	0,00	0,00
E.7.01.01.00.000	Anticipazioni da istituto tesoriere/cassiere	0,00	0,00
E.7.01.01.01.000	Anticipazioni da istituto tesoriere/cassiere	0,00	0,00
E.9.00.00.00.000	ENTRATE PER CONTO TERZI E PARTITE DI GIRO	127.000,00	132.346,44
E.9.01.00.00.000	Entrate per partite di giro	125.000,00	130.346,44
E.9.01.01.00.000	Altre ritenute	32.000,00	34.140,00
E.9.01.01.01.000	Ritenuta del 4% sui contributi pubblici	2.000,00	2.000,00
E.9.01.01.02.000	Ritenute per scissione contabile IVA (split payment)	30.000,00	32.140,00
E.9.01.01.99.000	Altre ritenute n.a.c.	0,00	0,00
E.9.01.02.00.000	Ritenute su redditi da lavoro dipendente	78.000,00	80.744,54
E.9.01.02.01.000	Ritenute erariali su redditi da lavoro dipendente per conto terzi	55.000,00	57.512,23
E.9.01.02.02.000	Ritenute previdenziali e assistenziali su redditi da lavoro dipendente per conto terzi	20.000,00	20.232,31
E.9.01.02.99.000	Altre ritenute al personale dipendente per conto di terzi	3.000,00	3.000,00
E.9.01.03.00.000	Ritenute su redditi da lavoro autonomo	10.000,00	10.461,90
E.9.01.03.01.000	Ritenute erariali su redditi da lavoro autonomo per conto terzi	10.000,00	10.461,90
E.9.01.03.02.000	Ritenute previdenziali e assistenziali su redditi da lavoro autonomo per conto terzi	0,00	0,00
E.9.01.03.99.000	Altre ritenute al personale con contratto di lavoro autonomo per conto di terzi	0,00	0,00
E.9.01.04.00.000	Finanziamento della gestione sanitaria dalla gestione ordinaria della Regione	0,00	0,00
E.9.01.04.01.000	Finanziamento regionale aggiuntivo sanita' - per equilibri di sistema	0,00	0,00
E.9.01.04.02.000	Finanziamento regionale aggiuntivo sanita' - quota manovra per equilibri di sistema	0,00	0,00
E.9.01.04.99.000	Finanziamento regionale aggiuntivo sanita' n.a.c.	0,00	0,00
E.9.01.99.00.000	Altre entrate per partite di giro	5.000,00	5.000,00

CONSIGLIO DI BACINO "BRENTA PER I RIFIUTI"

L.R. del Veneto n. 52 del 31 dicembre 2012

ELENCO DELLE PREVISIONI ANNUALI DI COMPETENZA E DI CASSA SECONDO LA STRUTTURA DEL PIANO DEI CONTI

CODIFICA DEL PIANO DEI CONTI	DENOMINAZIONE VOCE del PIANO DEI CONTI	PREVISIONI dell'anno 2022	
		COMPETENZA	CASSA
E.9.01.99.01.000	Entrate a seguito di spese non andate a buon fine	0,00	0,00
E.9.01.99.02.000	Anticipazioni sanita' della tesoreria statale	0,00	0,00
E.9.01.99.03.000	Rimborso di fondi economici e carte aziendali	5.000,00	5.000,00
E.9.01.99.04.000	Reintegro disponibilita' dal conto sanita' al conto non sanita' della Regione	0,00	0,00
E.9.01.99.05.000	Reintegro disponibilita' dal conto non sanita' al conto sanita' della Regione	0,00	0,00
E.9.01.99.06.000	Entrate derivanti dalla gestione degli incassi vincolati degli enti locali	0,00	0,00
E.9.01.99.99.000	Altre entrate per partite di giro diverse	0,00	0,00
E.9.02.00.00.000	Entrate per conto terzi	2.000,00	2.000,00
E.9.02.01.00.000	Rimborsi per acquisto di beni e servizi per conto terzi	0,00	0,00
E.9.02.01.01.000	Rimborso per acquisti di beni per conto di terzi	0,00	0,00
E.9.02.01.02.000	Rimborso per acquisto di servizi per conto di terzi	0,00	0,00
E.9.02.02.00.000	Trasferimenti da Amministrazioni pubbliche per operazioni conto terzi	0,00	0,00
E.9.02.02.01.000	Trasferimenti da Amministrazioni Centrali per operazioni conto terzi	0,00	0,00
E.9.02.02.02.000	Trasferimenti da Amministrazioni Locali per operazioni conto terzi	0,00	0,00
E.9.02.02.03.000	Trasferimenti da Enti di Previdenza per operazioni conto terzi	0,00	0,00
E.9.02.03.00.000	Trasferimenti da altri settori per operazioni conto terzi	0,00	0,00
E.9.02.03.01.000	Trasferimenti da Famiglie per operazioni conto terzi	0,00	0,00
E.9.02.03.02.000	Trasferimenti da Imprese per operazioni conto terzi	0,00	0,00
E.9.02.03.03.000	Trasferimenti da Istituzioni Sociali Private per operazioni conto terzi	0,00	0,00
E.9.02.03.04.000	Trasferimenti dall'Unione Europea e dal Resto del Mondo per operazioni conto terzi	0,00	0,00
E.9.02.04.00.000	Depositi di/presso terzi	2.000,00	2.000,00
E.9.02.04.01.000	Costituzione di depositi cauzionali o contrattuali di terzi	0,00	0,00
E.9.02.04.02.000	Restituzione di depositi cauzionali o contrattuali presso terzi	2.000,00	2.000,00
E.9.02.05.00.000	Riscossione imposte e tributi per conto terzi	0,00	0,00
E.9.02.05.01.000	Riscossione di imposte di natura corrente per conto di terzi	0,00	0,00
E.9.02.05.02.000	Riscossione di imposte in conto capitale per conto di terzi	0,00	0,00
E.9.02.99.00.000	Altre entrate per conto terzi	0,00	0,00
E.9.02.99.99.000	Altre entrate per conto terzi	0,00	0,00

CONSIGLIO DI BACINO "BRENTA PER I RIFIUTI"

L.R. del Veneto n. 52 del 31 dicembre 2012

ELENCO DELLE PREVISIONI ANNUALI DI COMPETENZA E DI CASSA SECONDO LA STRUTTURA DEL PIANO DEI CONTI

CODIFICA DEL PIANO DEI CONTI	DENOMINAZIONE VOCE del PIANO DEI CONTI	PREVISIONI dell'anno 2022	
		COMPETENZA	CASSA
	SPESE		
S.1.00.00.00.000	SPESE CORRENTI	427.077,00	544.976,71
S.1.01.00.00.000	Redditi da lavoro dipendente	151.700,00	168.154,45
S.1.01.01.00.000	Retribuzioni lorde	130.600,00	142.620,47
S.1.01.01.01.000	Retribuzioni in denaro	128.400,00	140.039,47
S.1.01.01.02.000	Altre spese per il personale	2.200,00	2.581,00
S.1.01.02.00.000	Contributi sociali a carico dell'ente	21.100,00	25.533,98
S.1.01.02.01.000	Contributi sociali effettivi a carico dell'ente	20.000,00	23.933,98
S.1.01.02.02.000	Altri contributi sociali	1.100,00	1.600,00
S.1.02.00.00.000	Imposte e tasse a carico dell'ente	11.750,00	13.089,43
S.1.02.01.00.000	Imposte, tasse e proventi assimilati a carico dell'ente	11.750,00	13.089,43
S.1.02.01.01.000	Imposta regionale sulle attivita' produttive (IRAP)	10.000,00	11.339,43
S.1.02.01.02.000	Imposta di registro e di bollo	1.000,00	1.000,00
S.1.02.01.03.000	Imposta comunale sulla pubblicita' e diritto sulle pubbliche affissioni	0,00	0,00
S.1.02.01.04.000	Tributo speciale per il deposito in discarica dei rifiuti solidi	0,00	0,00
S.1.02.01.05.000	Tributo funzione tutela e protezione ambiente	0,00	0,00
S.1.02.01.06.000	Tassa e/o tariffa smaltimento rifiuti solidi urbani	500,00	500,00
S.1.02.01.07.000	Tassa e/o canone occupazione spazi e aree pubbliche	0,00	0,00
S.1.02.01.08.000	Tassa sulle emissioni di anidride solforosa	0,00	0,00
S.1.02.01.09.000	Tassa di circolazione dei veicoli a motore (tassa automobilistica)	0,00	0,00
S.1.02.01.10.000	Imposta sul reddito delle persone giuridiche (ex IRPEG)	0,00	0,00
S.1.02.01.11.000	Imposta comunale sugli immobili (ICI)	0,00	0,00
S.1.02.01.12.000	Imposta Municipale Propria	0,00	0,00
S.1.02.01.13.000	Imposta sulle plusvalenze da cessione di attivita' finanziarie	0,00	0,00
S.1.02.01.14.000	Tributi sulle successioni e donazioni	0,00	0,00
S.1.02.01.99.000	Imposte, tasse e proventi assimilati a carico dell'ente n.a.c.	250,00	250,00
S.1.03.00.00.000	Acquisto di beni e servizi	146.300,00	158.382,77
S.1.03.01.00.000	Acquisto di beni	6.500,00	6.500,00
S.1.03.01.01.000	Giornali, riviste e pubblicazioni	2.000,00	2.000,00
S.1.03.01.02.000	Altri beni di consumo	4.000,00	4.000,00
S.1.03.01.03.000	Flora e Fauna	0,00	0,00
S.1.03.01.04.000	Armi e materiale per usi militari, ordine pubblico, sicurezza	0,00	0,00
S.1.03.01.05.000	Medicinali e altri beni di consumo sanitario	500,00	500,00
S.1.03.02.00.000	Acquisto di servizi	139.800,00	151.882,77
S.1.03.02.01.000	Organi e incarichi istituzionali dell'amministrazione	15.000,00	19.270,27
S.1.03.02.02.000	Organizzazione eventi, pubblicita' e servizi per trasferta	3.200,00	3.251,00
S.1.03.02.03.000	Aggi di riscossione	0,00	0,00
S.1.03.02.04.000	Acquisto di servizi per formazione e addestramento del personale dell'ente	2.500,00	2.500,00
S.1.03.02.05.000	Utenze e canoni	1.000,00	1.000,00
S.1.03.02.06.000	Canoni per Progetti in Partenariato Pubblico-Privato	0,00	0,00
S.1.03.02.07.000	Utilizzo di beni di terzi	28.000,00	31.666,00
S.1.03.02.08.000	Leasing operativo	0,00	0,00
S.1.03.02.09.000	Manutenzione ordinaria e riparazioni	2.000,00	2.000,00
S.1.03.02.10.000	Consulenze	20.000,00	20.000,00
S.1.03.02.11.000	Prestazioni professionali e specialistiche	41.000,00	41.000,00
S.1.03.02.12.000	Lavoro flessibile, quota LSU e acquisto di servizi da agenzie di lavoro interinale	0,00	0,00
S.1.03.02.13.000	Servizi ausiliari per il funzionamento dell'ente	8.500,00	8.500,00
S.1.03.02.14.000	Servizi di ristorazione	0,00	0,00
S.1.03.02.15.000	Contratti di servizio pubblico	0,00	0,00
S.1.03.02.16.000	Servizi amministrativi	1.000,00	1.000,00
S.1.03.02.17.000	Servizi finanziari	3.100,00	3.720,00
S.1.03.02.18.000	Servizi sanitari	1.000,00	1.000,00
S.1.03.02.19.000	Servizi informatici e di telecomunicazioni	7.500,00	10.975,50
S.1.03.02.99.000	Altri servizi	6.000,00	6.000,00

CONSIGLIO DI BACINO "BRENTA PER I RIFIUTI"

L.R. del Veneto n. 52 del 31 dicembre 2012

ELENCO DELLE PREVISIONI ANNUALI DI COMPETENZA E DI CASSA SECONDO LA STRUTTURA DEL PIANO DEI CONTI

CODIFICA DEL PIANO DEI CONTI	DENOMINAZIONE VOCE del PIANO DEI CONTI	PREVISIONI dell'anno 2022	
		COMPETENZA	CASSA
S.1.04.00.00.000	Trasferimenti correnti	33.000,00	62.584,00
S.1.04.01.00.000	Trasferimenti correnti a Amministrazioni Pubbliche	33.000,00	35.444,00
S.1.04.01.01.000	Trasferimenti correnti a Amministrazioni Centrali	0,00	0,00
S.1.04.01.02.000	Trasferimenti correnti a Amministrazioni Locali	33.000,00	35.444,00
S.1.04.01.03.000	Trasferimenti correnti a Enti di Previdenza	0,00	0,00
S.1.04.01.04.000	Trasferimenti correnti a organismi interni e/o unita' locali della amministrazione	0,00	0,00
S.1.04.02.00.000	Trasferimenti correnti a Famiglie	0,00	0,00
S.1.04.02.01.000	Interventi previdenziali	0,00	0,00
S.1.04.02.02.000	Interventi assistenziali	0,00	0,00
S.1.04.02.03.000	Borse di studio, dottorati di ricerca e contratti di formazione specialistica area medica	0,00	0,00
S.1.04.02.04.000	Trasferimenti correnti a famiglie per vincite	0,00	0,00
S.1.04.02.05.000	Altri trasferimenti a famiglie	0,00	0,00
S.1.04.03.00.000	Trasferimenti correnti a Imprese	0,00	27.140,00
S.1.04.03.01.000	Trasferimenti correnti a imprese controllate	0,00	0,00
S.1.04.03.02.000	Trasferimenti correnti a altre imprese partecipate	0,00	0,00
S.1.04.03.99.000	Trasferimenti correnti a altre imprese	0,00	27.140,00
S.1.04.04.00.000	Trasferimenti correnti a Istituzioni Sociali Private	0,00	0,00
S.1.04.04.01.000	Trasferimenti correnti a Istituzioni Sociali Private	0,00	0,00
S.1.04.05.00.000	Trasferimenti correnti versati all'Unione Europea e al Resto del Mondo	0,00	0,00
S.1.04.05.04.000	Trasferimenti correnti al Resto del Mondo	0,00	0,00
S.1.04.05.99.000	Altri Trasferimenti correnti alla UE	0,00	0,00
S.1.05.00.00.000	Trasferimenti di tributi (Solo per le Regioni)	0,00	0,00
S.1.05.01.00.000	Trasferimenti di tributi a titolo di devoluzioni (Solo per le Regioni)	0,00	0,00
S.1.05.01.01.000	Imposta sul valore aggiunto (IVA) sugli scambi interni (Solo per le Regioni)	0,00	0,00
S.1.05.01.02.000	Imposta sul valore aggiunto (IVA) sulle importazioni (Solo per le Regioni)	0,00	0,00
S.1.05.01.03.000	Accisa sull'energia elettrica (Solo per le Regioni)	0,00	0,00
S.1.05.01.04.000	Accisa sui prodotti energetici (Solo per le Regioni)	0,00	0,00
S.1.05.01.05.000	Imposta di registro (Solo per le Regioni)	0,00	0,00
S.1.05.01.06.000	Imposta di bollo (Solo per le Regioni)	0,00	0,00
S.1.05.01.07.000	Imposta ipotecaria (Solo per le Regioni)	0,00	0,00
S.1.05.01.08.000	Accisa sull'alcole e le bevande alcoliche (Solo per le Regioni)	0,00	0,00
S.1.05.01.09.000	Accisa sui tabacchi (Solo per le Regioni)	0,00	0,00
S.1.05.01.10.000	Imposta di consumo su oli lubrificanti e bitumi di petrolio (Solo per le Regioni)	0,00	0,00
S.1.05.01.11.000	Imposta unica sui concorsi pronostici e sulle scommesse (Solo per le Regioni)	0,00	0,00
S.1.05.01.12.000	Proventi da lotto, lotterie e altri giochi (Solo per le Regioni)	0,00	0,00
S.1.05.01.13.000	Addizionale regionale sui canoni per le utenze di acque pubbliche (Solo per le Regioni)	0,00	0,00
S.1.05.01.14.000	Altre imposte sostitutive n.a.c. (Solo per le Regioni)	0,00	0,00
S.1.05.01.15.000	Ritenute sugli interessi e su altri redditi da capitale (Solo per le Regioni)	0,00	0,00
S.1.05.01.16.000	Ritenute e imposte sostitutive sugli utili distribuiti dalle societa' di capitali (Solo per le Regioni)	0,00	0,00
S.1.05.01.17.000	Altre ritenute n.a.c. (Solo per le Regioni)	0,00	0,00
S.1.05.01.18.000	Imposte sul reddito delle persone fisiche (Solo per le Regioni)	0,00	0,00
S.1.05.01.19.000	Imposte sul reddito delle societa' (ex IRPEG) (Solo per le Regioni)	0,00	0,00
S.1.05.01.99.000	Altri tributi trasferiti a titolo di devoluzioni (Solo per le Regioni)	0,00	0,00
S.1.05.02.00.000	Compartecipazioni di tributi a Amministrazioni Locali non destinate al finanziamento della spesa sanitaria (Solo per le Regioni)	0,00	0,00
S.1.05.02.01.000	Compartecipazione IVA a Regioni - non Sanita' (Solo per le Regioni)	0,00	0,00
S.1.05.02.02.000	Compartecipazione al bollo auto a Province (Solo per le Regioni)	0,00	0,00
S.1.05.02.03.000	Compartecipazione IVA a Comuni (Solo per le Regioni)	0,00	0,00
S.1.05.02.04.000	Compartecipazione IRPEF ai Comuni (Solo per le Regioni)	0,00	0,00
S.1.05.02.05.000	Tributo provinciale deposito in discarica dei rifiuti solidi (Solo per le Regioni)	0,00	0,00
S.1.05.02.98.000	Altre compartecipazioni alle Province (Solo per le Regioni)	0,00	0,00
S.1.05.02.99.000	Altre compartecipazioni a Comuni (Solo per le Regioni)	0,00	0,00

CONSIGLIO DI BACINO "BRENTA PER I RIFIUTI"

L.R. del Veneto n. 52 del 31 dicembre 2012

ELENCO DELLE PREVISIONI ANNUALI DI COMPETENZA E DI CASSA SECONDO LA STRUTTURA DEL PIANO DEI CONTI

CODIFICA DEL PIANO DEI CONTI	DENOMINAZIONE VOCE del PIANO DEI CONTI	PREVISIONI dell'anno 2022	
		COMPETENZA	CASSA
S.1.06.00.00.000	Fondi perequativi (Solo per le Regioni)	0,00	0,00
S.1.06.01.00.000	Fondi perequativi (Solo per le Regioni)	0,00	0,00
S.1.06.01.01.000	Trasferimenti ad Amministrazioni Locali - Fondi perequativi (Solo per le Regioni)	0,00	0,00
S.1.07.00.00.000	Interessi passivi	0,00	0,00
S.1.07.01.00.000	Interessi passivi su titoli obbligazionari a breve termine	0,00	0,00
S.1.07.01.01.000	Interessi passivi su titoli obbligazionari a breve termine in valuta domestica	0,00	0,00
S.1.07.02.00.000	Interessi passivi su titoli obbligazionari a medio-lungo termine	0,00	0,00
S.1.07.02.01.000	Interessi passivi su titoli obbligazionari a medio-lungo termine in valuta domestica	0,00	0,00
S.1.07.02.02.000	Interessi passivi su titoli obbligazionari a medio-lungo termine in valuta estera	0,00	0,00
S.1.07.04.00.000	Interessi su finanziamenti a breve termine	0,00	0,00
S.1.07.04.01.000	Interessi passivi a Amministrazioni Centrali su finanziamenti a breve termine	0,00	0,00
S.1.07.04.02.000	Interessi passivi a Amministrazioni Locali su finanziamenti a breve termine	0,00	0,00
S.1.07.04.03.000	Interessi passivi a Enti previdenziali su finanziamenti a breve termine	0,00	0,00
S.1.07.04.04.000	Interessi passivi a Imprese su finanziamenti a breve termine	0,00	0,00
S.1.07.04.05.000	Interessi passivi su finanziamenti a breve termine ad altri soggetti	0,00	0,00
S.1.07.05.00.000	Interessi su Mutui e altri finanziamenti a medio lungo termine	0,00	0,00
S.1.07.05.01.000	Interessi passivi ad Amministrazioni Centrali su mutui e altri finanziamenti a medio lungo termine	0,00	0,00
S.1.07.05.02.000	Interessi passivi a Amministrazioni Locali su mutui e altri finanziamenti a medio lungo termine	0,00	0,00
S.1.07.05.03.000	Interessi passivi a Enti previdenziali su mutui e altri finanziamenti a medio lungo termine	0,00	0,00
S.1.07.05.04.000	Interessi passivi su finanziamenti a medio lungo termine a Imprese	0,00	0,00
S.1.07.05.05.000	Interessi passivi su mutui e altri finanziamenti a medio lungo termine ad altri soggetti	0,00	0,00
S.1.07.05.06.000	Interessi passivi per Attualizzazione Contributi Pluriennali	0,00	0,00
S.1.07.06.00.000	Altri interessi passivi	0,00	0,00
S.1.07.06.01.000	Interessi su derivati	0,00	0,00
S.1.07.06.02.000	Interessi di mora	0,00	0,00
S.1.07.06.03.000	Interessi su conti della tesoreria dello Stato o di altre Amministrazioni pubbliche	0,00	0,00
S.1.07.06.04.000	Interessi passivi su anticipazioni di tesoreria degli istituti tesorerieri/cassieri	0,00	0,00
S.1.07.06.05.000	Interessi passivi su operazioni di leasing finanziario	0,00	0,00
S.1.07.06.06.000	Interessi passivi per operazioni di cartolarizzazione	0,00	0,00
S.1.07.06.99.000	Altri interessi passivi diversi	0,00	0,00
S.1.08.00.00.000	Altre spese per redditi da capitale	0,00	0,00
S.1.08.02.00.000	Diritti reali di godimento e servitu' onerose	0,00	0,00
S.1.08.02.01.000	Diritti reali di godimento e servitu' onerose	0,00	0,00
S.1.08.99.00.000	Altre spese per redditi da capitale n.a.c.	0,00	0,00
S.1.08.99.01.000	Oneri finanziari derivanti dalla estinzione anticipata di prestiti	0,00	0,00
S.1.08.99.99.000	Altre spese per redditi da capitale n.a.c.	0,00	0,00
S.1.09.00.00.000	Rimborsi e poste correttive delle entrate	40.000,00	98.439,06
S.1.09.01.00.000	Rimborsi per spese di personale (comando, distacco, fuori ruolo, convenzioni, ecc...)	40.000,00	98.439,06
S.1.09.01.01.000	Rimborsi per spese di personale (comando, distacco, fuori ruolo, convenzioni, ecc...)	40.000,00	98.439,06
S.1.09.02.00.000	Rimborsi di imposte in uscita	0,00	0,00
S.1.09.02.01.000	Rimborsi di imposte e tasse di natura corrente	0,00	0,00
S.1.09.02.02.000	Rimborsi di imposte in conto capitale in uscita	0,00	0,00
S.1.09.03.00.000	Rimborsi di trasferimenti all'Unione Europea	0,00	0,00

CONSIGLIO DI BACINO "BRENTA PER I RIFIUTI"

L.R. del Veneto n. 52 del 31 dicembre 2012

ELENCO DELLE PREVISIONI ANNUALI DI COMPETENZA E DI CASSA SECONDO LA STRUTTURA DEL PIANO DEI CONTI

CODIFICA DEL PIANO DEI CONTI	DENOMINAZIONE VOCE del PIANO DEI CONTI	PREVISIONI dell'anno 2022	
		COMPETENZA	CASSA
S.1.09.03.01.000	Rimborsi di trasferimenti all'Unione Europea	0,00	0,00
S.1.09.99.00.000	Altri Rimborsi di parte corrente di somme non dovute o incassate in eccesso	0,00	0,00
S.1.09.99.01.000	Rimborsi di parte corrente ad Amministrazioni Centrali di somme non dovute o incassate in eccesso	0,00	0,00
S.1.09.99.02.000	Rimborsi di parte corrente ad Amministrazioni Locali di somme non dovute o incassate in eccesso	0,00	0,00
S.1.09.99.03.000	Rimborsi di parte corrente a Enti Previdenziali di somme non dovute o incassate in eccesso	0,00	0,00
S.1.09.99.04.000	Rimborsi di parte corrente a Famiglie di somme non dovute o incassate in eccesso	0,00	0,00
S.1.09.99.05.000	Rimborsi di parte corrente a Imprese di somme non dovute o incassate in eccesso	0,00	0,00
S.1.09.99.06.000	Rimborsi di parte corrente a Istituzioni Sociali Private di somme non dovute o incassate in eccesso	0,00	0,00
S.1.09.99.07.000	Rimborsi di parte corrente a UE e Resto del Mondo di somme non dovute o incassate in eccesso	0,00	0,00
S.1.10.00.00.000	Altre spese correnti	44.327,00	44.327,00
S.1.10.01.00.000	Fondi di riserva e altri accantonamenti	20.327,00	20.327,00
S.1.10.01.01.000	Fondo di riserva	8.327,00	8.327,00
S.1.10.01.02.000	Fondo speciali	0,00	0,00
S.1.10.01.03.000	Fondo crediti di dubbia e difficile esazione di parte corrente	0,00	0,00
S.1.10.01.04.000	Fondo rinnovi contrattuali	0,00	0,00
S.1.10.01.05.000	Accantonamenti al fondo perdite societa' ed enti partecipati	0,00	0,00
S.1.10.01.99.000	Altri fondi e accantonamenti	12.000,00	12.000,00
S.1.10.02.00.000	Fondo pluriennale vincolato	0,00	0,00
S.1.10.02.01.000	Fondo pluriennale vincolato	0,00	0,00
S.1.10.03.00.000	Versamenti IVA a debito	0,00	0,00
S.1.10.03.01.000	Versamenti IVA a debito per le gestioni commerciali	0,00	0,00
S.1.10.04.00.000	Premi di assicurazione	2.000,00	2.000,00
S.1.10.04.01.000	Premi di assicurazione contro i danni	2.000,00	2.000,00
S.1.10.04.99.000	Altri premi di assicurazione n.a.c.	0,00	0,00
S.1.10.05.00.000	Spese dovute a sanzioni, risarcimenti e indennizzi	22.000,00	22.000,00
S.1.10.05.01.000	Spese dovute a sanzioni	2.000,00	2.000,00
S.1.10.05.02.000	Spese per risarcimento danni	5.000,00	5.000,00
S.1.10.05.03.000	Spese per indennizzi	0,00	0,00
S.1.10.05.04.000	Oneri da contenzioso	15.000,00	15.000,00
S.1.10.05.99.000	Altre spese dovute per irregolarita' e illeciti n.a.c.	0,00	0,00
S.1.10.99.00.000	Altre spese correnti n.a.c.	0,00	0,00
S.1.10.99.99.000	Altre spese correnti n.a.c.	0,00	0,00
S.2.00.00.00.000	SPESE IN CONTO CAPITALE	13.755,75	15.955,75
S.2.01.00.00.000	Tributi in conto capitale a carico dell'ente	0,00	0,00
S.2.01.01.00.000	Tributi in conto capitale a carico dell'ente	0,00	0,00
S.2.01.01.01.000	Tributi in conto capitale a carico dell'ente	0,00	0,00
S.2.01.99.00.000	Altri tributi in conto capitale	0,00	0,00
S.2.01.99.01.000	Altri tributi in conto capitale n.a.c.	0,00	0,00
S.2.02.00.00.000	Investimenti fissi lordi e acquisto di terreni	13.755,75	15.955,75
S.2.02.01.00.000	Beni materiali	10.755,75	10.755,75
S.2.02.01.01.000	Mezzi di trasporto ad uso civile, di sicurezza e ordine pubblico	0,00	0,00
S.2.02.01.03.000	Mobili e arredi	5.000,00	5.000,00
S.2.02.01.04.000	Impianti e macchinari	0,00	0,00
S.2.02.01.05.000	Attrezzature	2.000,00	2.000,00
S.2.02.01.06.000	Macchine per ufficio	500,00	500,00
S.2.02.01.07.000	Hardware	2.500,00	2.500,00
S.2.02.01.08.000	Armi	0,00	0,00
S.2.02.01.09.000	Beni immobili	0,00	0,00

CONSIGLIO DI BACINO "BRENTA PER I RIFIUTI"

L.R. del Veneto n. 52 del 31 dicembre 2012

ELENCO DELLE PREVISIONI ANNUALI DI COMPETENZA E DI CASSA SECONDO LA STRUTTURA DEL PIANO DEI CONTI

CODIFICA DEL PIANO DEI CONTI	DENOMINAZIONE VOCE del PIANO DEI CONTI	PREVISIONI dell'anno 2022	
		COMPETENZA	CASSA
S.2.02.01.10.000	Beni immobili di valore culturale, storico ed artistico	0,00	0,00
S.2.02.01.11.000	Oggetti di valore	0,00	0,00
S.2.02.01.99.000	Altri beni materiali	755,75	755,75
S.2.02.02.00.000	Terreni e beni materiali non prodotti	0,00	0,00
S.2.02.02.01.000	Terreni	0,00	0,00
S.2.02.02.02.000	Patrimonio naturale non prodotto	0,00	0,00
S.2.02.03.00.000	Beni immateriali	3.000,00	5.200,00
S.2.02.03.01.000	Avviamento	0,00	0,00
S.2.02.03.02.000	Software	3.000,00	5.200,00
S.2.02.03.03.000	Brevetti	0,00	0,00
S.2.02.03.04.000	Opere dell'ingegno e Diritti d'autore	0,00	0,00
S.2.02.03.05.000	Incarichi professionali per la realizzazione di investimenti	0,00	0,00
S.2.02.03.06.000	Manutenzione straordinaria su beni di terzi	0,00	0,00
S.2.02.03.99.000	Spese di investimento per beni immateriali n.a.c.	0,00	0,00
S.2.02.04.00.000	Beni materiali acquisiti mediante operazioni di leasing finanziario	0,00	0,00
S.2.02.04.01.000	Mezzi di trasporto ad uso civile, di sicurezza e ordine pubblico acquisiti mediante operazioni di leasing finanziario	0,00	0,00
S.2.02.04.03.000	Mobili e arredi acquisiti mediante operazioni di leasing finanziario	0,00	0,00
S.2.02.04.04.000	Impianti e macchinari acquisiti mediante operazioni di leasing finanziario	0,00	0,00
S.2.02.04.05.000	Attrezzature acquisite mediante operazioni di leasing finanziario	0,00	0,00
S.2.02.04.06.000	Macchine per ufficio acquisite mediante operazioni di leasing finanziario	0,00	0,00
S.2.02.04.07.000	Hardware acquisito mediante operazioni di leasing finanziario	0,00	0,00
S.2.02.04.08.000	Armi acquisite mediante operazioni di leasing finanziario	0,00	0,00
S.2.02.04.09.000	Beni immobili acquisiti mediante operazioni di leasing finanziario	0,00	0,00
S.2.02.04.10.000	Oggetti di valore acquisiti mediante operazioni di leasing finanziario	0,00	0,00
S.2.02.04.99.000	Altri beni materiali acquisiti mediante operazioni di leasing finanziario	0,00	0,00
S.2.02.05.00.000	Terreni e beni materiali non prodotti acquisiti mediante operazioni di leasing finanziario	0,00	0,00
S.2.02.05.01.000	Terreni acquisiti mediante operazioni di leasing finanziario	0,00	0,00
S.2.02.06.00.000	Beni immateriali acquisiti mediante operazioni di leasing finanziario	0,00	0,00
S.2.02.06.01.000	Software acquisito mediante operazioni di leasing finanziario	0,00	0,00
S.2.02.06.02.000	Brevetti acquisiti mediante operazioni di leasing finanziario	0,00	0,00
S.2.02.06.03.000	Opere dell'ingegno e Diritti d'autore acquisiti mediante operazioni di leasing finanziario	0,00	0,00
S.2.02.06.99.000	Beni immateriali n.a.c. acquisiti mediante operazioni di leasing finanziario	0,00	0,00
S.2.03.00.00.000	Contributi agli investimenti	0,00	0,00
S.2.03.01.00.000	Contributi agli investimenti a Amministrazioni pubbliche	0,00	0,00
S.2.03.01.01.000	Contributi agli investimenti a Amministrazioni Centrali	0,00	0,00
S.2.03.01.02.000	Contributi agli investimenti a Amministrazioni Locali	0,00	0,00
S.2.03.01.03.000	Contributi agli investimenti a Enti di Previdenza	0,00	0,00
S.2.03.01.04.000	Contributi agli investimenti interni a organismi interni e/o unita' locali della amministrazione	0,00	0,00
S.2.03.02.00.000	Contributi agli investimenti a Famiglie	0,00	0,00
S.2.03.02.01.000	Contributi agli investimenti a Famiglie	0,00	0,00
S.2.03.03.00.000	Contributi agli investimenti a Imprese	0,00	0,00
S.2.03.03.01.000	Contributi agli investimenti a imprese controllate	0,00	0,00
S.2.03.03.02.000	Contributi agli investimenti a altre imprese partecipate	0,00	0,00
S.2.03.03.03.000	Contributi agli investimenti a altre Imprese	0,00	0,00
S.2.03.04.00.000	Contributi agli investimenti a Istituzioni Sociali Private	0,00	0,00
S.2.03.04.01.000	Contributi agli investimenti a Istituzioni Sociali Private	0,00	0,00
S.2.03.05.00.000	Contributi agli investimenti all'Unione Europea e al Resto del Mondo	0,00	0,00
S.2.03.05.01.000	Contributi agli investimenti all'Unione Europea	0,00	0,00
S.2.03.05.02.000	Contributi agli investimenti al Resto del Mondo	0,00	0,00

CONSIGLIO DI BACINO "BRENTA PER I RIFIUTI"

L.R. del Veneto n. 52 del 31 dicembre 2012

ELENCO DELLE PREVISIONI ANNUALI DI COMPETENZA E DI CASSA SECONDO LA STRUTTURA DEL PIANO DEI CONTI

CODIFICA DEL PIANO DEI CONTI	DENOMINAZIONE VOCE del PIANO DEI CONTI	PREVISIONI dell'anno 2022	
		COMPETENZA	CASSA
S.2.04.00.00.000	Altri trasferimenti in conto capitale	0,00	0,00
S.2.04.01.00.000	Altri trasferimenti in conto capitale per assunzione di debiti di amministrazioni pubbliche	0,00	0,00
S.2.04.01.01.000	Altri trasferimenti in conto capitale per assunzione di debiti di Amministrazioni Centrali	0,00	0,00
S.2.04.01.02.000	Altri trasferimenti in conto capitale per assunzione di debiti di Amministrazioni Locali	0,00	0,00
S.2.04.01.03.000	Altri trasferimenti in conto capitale per assunzione di debiti di Enti di Previdenza	0,00	0,00
S.2.04.01.04.000	Altri trasferimenti in conto capitale per assunzione di debiti di organismi interni e/o unita' locali della amministrazione	0,00	0,00
S.2.04.02.00.000	Altri trasferimenti in conto capitale per assunzione di debiti di Famiglie	0,00	0,00
S.2.04.02.01.000	Altri trasferimenti in conto capitale per assunzione di debiti di Famiglie	0,00	0,00
S.2.04.03.00.000	Altri trasferimenti in conto capitale per assunzione di debiti di Imprese	0,00	0,00
S.2.04.03.01.000	Altri trasferimenti in conto capitale per assunzione di debiti di imprese controllate	0,00	0,00
S.2.04.03.02.000	Altri trasferimenti in conto capitale per assunzione di debiti di altre imprese partecipate	0,00	0,00
S.2.04.03.03.000	Altri trasferimenti in conto capitale per assunzione di debiti di altre Imprese	0,00	0,00
S.2.04.04.00.000	Altri trasferimenti in conto capitale per assunzione di debiti di Istituzioni Sociali Private	0,00	0,00
S.2.04.04.01.000	Altri trasferimenti in conto capitale per assunzione di debiti di Istituzioni Sociali Private	0,00	0,00
S.2.04.05.00.000	Altri trasferimenti in conto capitale per assunzione di debiti dell'Unione Europea e del Resto del Mondo	0,00	0,00
S.2.04.05.01.000	Altri trasferimenti in conto capitale per assunzione di debiti dell'Unione Europea	0,00	0,00
S.2.04.05.02.000	Altri trasferimenti in conto capitale per assunzione di debiti del Resto del Mondo	0,00	0,00
S.2.04.11.00.000	Altri trasferimenti in conto capitale verso amministrazioni pubbliche per escussione di garanzie	0,00	0,00
S.2.04.11.01.000	Altri trasferimenti in conto capitale verso Amministrazioni Centrali per escussione di garanzie	0,00	0,00
S.2.04.11.02.000	Altri trasferimenti in conto capitale verso Amministrazioni Locali per escussione di garanzie	0,00	0,00
S.2.04.11.03.000	Altri trasferimenti in conto capitale verso Enti di Previdenza per escussione di garanzie	0,00	0,00
S.2.04.11.04.000	Altri trasferimenti in conto capitale verso organismi interni e/o unita' locali della amministrazione per escussione di garanzie	0,00	0,00
S.2.04.12.00.000	Altri trasferimenti in conto capitale verso Famiglie per escussione di garanzie	0,00	0,00
S.2.04.12.01.000	Altri trasferimenti in conto capitale verso Famiglie per escussione di garanzie	0,00	0,00
S.2.04.13.00.000	Altri trasferimenti in conto capitale verso Imprese per escussione di garanzie	0,00	0,00
S.2.04.13.01.000	Altri trasferimenti in conto capitale verso imprese controllate per escussione di garanzie	0,00	0,00
S.2.04.13.02.000	Altri trasferimenti in conto capitale verso altre imprese partecipate per escussione di garanzie	0,00	0,00
S.2.04.13.03.000	Altri trasferimenti in conto capitale verso altre Imprese per escussione di garanzie	0,00	0,00
S.2.04.14.00.000	Altri trasferimenti in conto capitale verso Istituzioni Sociali Private per escussione di garanzie	0,00	0,00
S.2.04.14.01.000	Altri trasferimenti in conto capitale verso Istituzioni Sociali Private per escussione di garanzie	0,00	0,00
S.2.04.15.00.000	Altri trasferimenti in conto capitale verso Unione Europea e Resto del Mondo per escussione di garanzie	0,00	0,00
S.2.04.15.01.000	Altri trasferimenti in conto capitale verso Unione Europea per escussione di garanzie	0,00	0,00
S.2.04.15.02.000	Altri trasferimenti in conto capitale verso Resto del Mondo per escussione di garanzie	0,00	0,00

CONSIGLIO DI BACINO "BRENTA PER I RIFIUTI"

L.R. del Veneto n. 52 del 31 dicembre 2012

ELENCO DELLE PREVISIONI ANNUALI DI COMPETENZA E DI CASSA SECONDO LA STRUTTURA DEL PIANO DEI CONTI

CODIFICA DEL PIANO DEI CONTI	DENOMINAZIONE VOCE del PIANO DEI CONTI	PREVISIONI dell'anno 2022	
		COMPETENZA	CASSA
S.2.04.16.00.000	Trasferimenti in conto capitale erogati a titolo di ripiano disavanzi pregressi ad Amministrazioni pubbliche	0,00	0,00
S.2.04.16.01.000	Trasferimenti in conto capitale erogati a titolo di ripiano disavanzi pregressi a Amministrazioni Centrali	0,00	0,00
S.2.04.16.02.000	Trasferimenti in conto capitale erogati a titolo di ripiano disavanzi pregressi a Amministrazioni Locali	0,00	0,00
S.2.04.16.03.000	Trasferimenti in conto capitale erogati a titolo di ripiano disavanzi pregressi a Enti di Previdenza	0,00	0,00
S.2.04.16.99.000	Trasferimenti in conto capitale erogati a titolo di ripiano disavanzi pregressi a organismi interni e/o unita' locali della amministrazione	0,00	0,00
S.2.04.17.00.000	Trasferimenti in conto capitale erogati a titolo di ripiano disavanzi pregressi a Famiglie	0,00	0,00
S.2.04.17.01.000	Trasferimenti in conto capitale erogati a titolo di ripiano disavanzi pregressi a Famiglie	0,00	0,00
S.2.04.18.00.000	Trasferimenti in conto capitale erogati a titolo di ripiano disavanzi pregressi a Imprese	0,00	0,00
S.2.04.18.01.000	Trasferimenti in conto capitale erogati a titolo di ripiano disavanzi pregressi a imprese controllate	0,00	0,00
S.2.04.18.02.000	Trasferimenti in conto capitale erogati a titolo di ripiano disavanzi pregressi a altre imprese partecipate	0,00	0,00
S.2.04.18.03.000	Trasferimenti in conto capitale erogati a titolo di ripiano disavanzi pregressi a altre Imprese	0,00	0,00
S.2.04.19.00.000	Trasferimenti in conto capitale erogati a titolo di ripiano disavanzi pregressi a Istituzioni Sociali Private	0,00	0,00
S.2.04.19.01.000	Trasferimenti in conto capitale erogati a titolo di ripiano disavanzi pregressi a Istituzioni Sociali Private	0,00	0,00
S.2.04.20.00.000	Trasferimenti in conto capitale erogati a titolo di ripiano disavanzi pregressi all'Unione Europea e al Resto del Mondo	0,00	0,00
S.2.04.20.01.000	Trasferimenti in conto capitale erogati a titolo di ripiano disavanzi pregressi all'Unione Europea	0,00	0,00
S.2.04.20.02.000	Trasferimenti in conto capitale erogati a titolo di ripiano disavanzi pregressi al Resto del Mondo	0,00	0,00
S.2.04.21.00.000	Altri trasferimenti in conto capitale n.a.c. ad Amministrazioni pubbliche	0,00	0,00
S.2.04.21.01.000	Altri trasferimenti in conto capitale n.a.c. a Amministrazioni Centrali	0,00	0,00
S.2.04.21.02.000	Altri trasferimenti in conto capitale n.a.c. a Amministrazioni Locali	0,00	0,00
S.2.04.21.03.000	Altri trasferimenti in conto capitale n.a.c. a Enti di Previdenza	0,00	0,00
S.2.04.21.99.000	Altri trasferimenti in conto capitale n.a.c. a organismi interni e/o unita' locali della amministrazione	0,00	0,00
S.2.04.22.00.000	Altri trasferimenti in conto capitale n.a.c. a Famiglie	0,00	0,00
S.2.04.22.01.000	Altri trasferimenti in conto capitale n.a.c. a Famiglie	0,00	0,00
S.2.04.23.00.000	Altri trasferimenti in conto capitale n.a.c. a Imprese	0,00	0,00
S.2.04.23.01.000	Altri trasferimenti in conto capitale n.a.c. a imprese controllate	0,00	0,00
S.2.04.23.02.000	Altri trasferimenti in conto capitale n.a.c. a altre imprese partecipate	0,00	0,00
S.2.04.23.03.000	Altri trasferimenti in conto capitale n.a.c. a altre Imprese	0,00	0,00
S.2.04.24.00.000	Altri trasferimenti in conto capitale n.a.c. a Istituzioni Sociali Private	0,00	0,00
S.2.04.24.01.000	Altri trasferimenti in conto capitale n.a.c. a Istituzioni Sociali Private	0,00	0,00
S.2.04.25.00.000	Altri trasferimenti in conto capitale n.a.c. all'Unione Europea e al Resto del Mondo	0,00	0,00
S.2.04.25.01.000	Altri trasferimenti in conto capitale n.a.c. all'Unione Europea	0,00	0,00
S.2.04.25.02.000	Altri trasferimenti in conto capitale n.a.c. al Resto del Mondo	0,00	0,00
S.2.05.00.00.000	Altre spese in conto capitale	0,00	0,00
S.2.05.01.00.000	Fondi di riserva e altri accantonamenti in c/capitale	0,00	0,00
S.2.05.01.01.000	Fondi di riserva in c/capitale	0,00	0,00
S.2.05.01.02.000	Fondi speciali c/capitale	0,00	0,00
S.2.05.01.99.000	Altri accantonamenti in c/capitale	0,00	0,00
S.2.05.02.00.000	Fondi pluriennali vincolati c/capitale	0,00	0,00
S.2.05.02.01.000	Fondi pluriennali vincolati c/capitale	0,00	0,00

CONSIGLIO DI BACINO "BRENTA PER I RIFIUTI"

L.R. del Veneto n. 52 del 31 dicembre 2012

ELENCO DELLE PREVISIONI ANNUALI DI COMPETENZA E DI CASSA SECONDO LA STRUTTURA DEL PIANO DEI CONTI

CODIFICA DEL PIANO DEI CONTI	DENOMINAZIONE VOCE del PIANO DEI CONTI	PREVISIONI dell'anno 2022	
		COMPETENZA	CASSA
S.2.05.03.00.000	Fondo crediti di dubbia e difficile esazione in c/capitale	0,00	0,00
S.2.05.03.01.000	Fondo crediti di dubbia e difficile esazione in c/capitale	0,00	0,00
S.2.05.04.00.000	Altri rimborsi in conto capitale di somme non dovute o incassate in eccesso	0,00	0,00
S.2.05.04.01.000	Rimborsi in conto capitale ad Amministrazioni Centrali di somme non dovute o incassate in eccesso	0,00	0,00
S.2.05.04.02.000	Rimborsi in conto capitale ad Amministrazioni Locali di somme non dovute o incassate in eccesso	0,00	0,00
S.2.05.04.03.000	Rimborsi in conto capitale a Enti Previdenziali di somme non dovute o incassate in eccesso	0,00	0,00
S.2.05.04.04.000	Rimborsi in conto capitale a Famiglie di somme non dovute o incassate in eccesso	0,00	0,00
S.2.05.04.05.000	Rimborsi in conto capitale a Imprese di somme non dovute o incassate in eccesso	0,00	0,00
S.2.05.04.06.000	Rimborsi in conto capitale a Istituzioni Sociali Private di somme non dovute o incassate in eccesso	0,00	0,00
S.2.05.04.07.000	Rimborsi in conto capitale a UE e Resto del Mondo di somme non dovute o incassate in eccesso	0,00	0,00
S.2.05.99.00.000	Altre spese in conto capitale n.a.c.	0,00	0,00
S.2.05.99.99.000	Altre spese in conto capitale n.a.c.	0,00	0,00
S.3.00.00.00.000	SPESE PER INCREMENTO ATTIVITA' FINANZIARIE	0,00	0,00
S.3.01.00.00.000	Acquisizioni di attivita' finanziarie	0,00	0,00
S.3.01.01.00.000	Acquisizioni di partecipazioni e conferimenti di capitale	0,00	0,00
S.3.01.01.01.000	Acquisizioni di partecipazioni e conferimenti di capitale in imprese incluse nelle Amministrazioni Centrali	0,00	0,00
S.3.01.01.02.000	Acquisizioni di partecipazioni e conferimenti di capitale in imprese incluse nelle Amministrazioni Locali	0,00	0,00
S.3.01.01.03.000	Acquisizioni di partecipazioni e conferimenti di capitale in altre imprese	0,00	0,00
S.3.01.01.04.000	Acquisizioni di partecipazioni e conferimenti di capitale in Istituzioni sociali private - ISP	0,00	0,00
S.3.01.01.05.000	Acquisizioni di partecipazioni e conferimenti di capitale in PA incluse nelle Amministrazioni Locali	0,00	0,00
S.3.01.02.00.000	Acquisizioni di quote di fondi comuni di investimento	0,00	0,00
S.3.01.02.01.000	Acquisizioni di quote di fondi immobiliari	0,00	0,00
S.3.01.02.02.000	Acquisizioni di quote di altri fondi comuni di investimento	0,00	0,00
S.3.01.03.00.000	Acquisizione di titoli obbligazionari a breve termine	0,00	0,00
S.3.01.03.01.000	Acquisizione di titoli obbligazionari a breve termine emessi da Amministrazioni Centrali	0,00	0,00
S.3.01.03.02.000	Acquisizione di titoli obbligazionari a breve termine emessi da Amministrazioni Locali	0,00	0,00
S.3.01.03.03.000	Acquisizione di titoli obbligazionari a breve termine emessi da imprese residenti	0,00	0,00
S.3.01.03.04.000	Acquisizione di titoli obbligazionari a breve termine emessi da soggetti non residenti	0,00	0,00
S.3.01.04.00.000	Acquisizione di titoli obbligazionari a medio-lungo termine	0,00	0,00
S.3.01.04.01.000	Acquisizione di titoli obbligazionari a medio-lungo emessi da Amministrazioni Centrali	0,00	0,00
S.3.01.04.02.000	Acquisizione di titoli obbligazionari a medio-lungo emessi da Amministrazioni Locali	0,00	0,00
S.3.01.04.03.000	Acquisizione di titoli obbligazionari a medio-lungo emessi da altri soggetti residenti	0,00	0,00
S.3.01.04.04.000	Acquisizione di titoli obbligazionari a medio-lungo emessi da soggetti non residenti	0,00	0,00
S.3.02.00.00.000	Concessione crediti di breve termine	0,00	0,00
S.3.02.01.00.000	Concessione crediti di breve periodo a tasso agevolato a Amministrazioni Pubbliche	0,00	0,00
S.3.02.01.01.000	Concessione crediti di breve periodo a tasso agevolato a Amministrazioni Centrali	0,00	0,00
S.3.02.01.02.000	Concessione crediti di breve periodo a tasso agevolato a Amministrazioni Locali	0,00	0,00
S.3.02.01.03.000	Concessione crediti di breve periodo a tasso agevolato a Enti di Previdenza	0,00	0,00
S.3.02.01.04.000	Concessione crediti di breve periodo a tasso agevolato a organismi interni e/o unita' locali dell'amministrazione	0,00	0,00
S.3.02.02.00.000	Concessione crediti di breve periodo a tasso agevolato a Famiglie	0,00	0,00

CONSIGLIO DI BACINO "BRENTA PER I RIFIUTI"

L.R. del Veneto n. 52 del 31 dicembre 2012

ELENCO DELLE PREVISIONI ANNUALI DI COMPETENZA E DI CASSA SECONDO LA STRUTTURA DEL PIANO DEI CONTI

CODIFICA DEL PIANO DEI CONTI	DENOMINAZIONE VOCE del PIANO DEI CONTI	PREVISIONI dell'anno 2022	
		COMPETENZA	CASSA
S.3.02.02.01.000	Concessione crediti di breve periodo a tasso agevolato a Famiglie	0,00	0,00
S.3.02.03.00.000	Concessione crediti di breve periodo a tasso agevolato a Imprese	0,00	0,00
S.3.02.03.01.000	Concessione crediti di breve periodo a tasso agevolato a imprese controllate	0,00	0,00
S.3.02.03.02.000	Concessione crediti di breve periodo a tasso agevolato a altre imprese partecipate	0,00	0,00
S.3.02.03.03.000	Concessione crediti di breve periodo a tasso agevolato alla Cassa Depositi e Prestiti - SPA	0,00	0,00
S.3.02.03.04.000	Concessione crediti di breve periodo a tasso agevolato a altre Imprese	0,00	0,00
S.3.02.04.00.000	Concessione crediti di breve periodo a tasso agevolato a Istituzioni Sociali Private	0,00	0,00
S.3.02.04.01.000	Concessione crediti di breve periodo a tasso agevolato a Istituzioni Sociali Private	0,00	0,00
S.3.02.05.00.000	Concessione crediti di breve periodo a tasso agevolato all'Unione Europea e al Resto del Mondo	0,00	0,00
S.3.02.05.01.000	Concessione crediti di breve periodo a tasso agevolato all'Unione Europea	0,00	0,00
S.3.02.05.02.000	Concessione crediti di breve periodo a tasso agevolato al Resto del Mondo	0,00	0,00
S.3.02.06.00.000	Concessione crediti di breve periodo a tasso non agevolato a Amministrazione Pubbliche	0,00	0,00
S.3.02.06.01.000	Concessione crediti di breve periodo a tasso non agevolato a Amministrazioni Centrali	0,00	0,00
S.3.02.06.02.000	Concessione crediti di breve periodo a tasso non agevolato a Amministrazioni Locali	0,00	0,00
S.3.02.06.03.000	Concessione crediti di breve periodo a tasso non agevolato a Enti di Previdenza	0,00	0,00
S.3.02.06.04.000	Concessione crediti di breve periodo a tasso non agevolato a organismi interni e/o unita' locali dell'amministrazione	0,00	0,00
S.3.02.07.00.000	Concessione crediti di breve periodo a tasso non agevolato a Famiglie	0,00	0,00
S.3.02.07.01.000	Concessione crediti di breve periodo a tasso non agevolato a Famiglie	0,00	0,00
S.3.02.08.00.000	Concessione crediti di breve periodo a tasso non agevolato a Imprese	0,00	0,00
S.3.02.08.01.000	Concessione crediti di breve periodo a tasso non agevolato a imprese controllate	0,00	0,00
S.3.02.08.02.000	Concessione crediti di breve periodo a tasso non agevolato a altre imprese partecipate	0,00	0,00
S.3.02.08.03.000	Concessione crediti di breve periodo a tasso non agevolato alla Cassa Depositi e Prestiti - SPA	0,00	0,00
S.3.02.08.04.000	Concessione crediti di breve periodo a tasso non agevolato a altre Imprese	0,00	0,00
S.3.02.09.00.000	Concessione crediti di breve periodo a tasso non agevolato a Istituzioni Sociali Private	0,00	0,00
S.3.02.09.01.000	Concessione crediti di breve periodo a tasso non agevolato a Istituzioni Sociali Private	0,00	0,00
S.3.02.10.00.000	Concessione crediti di breve periodo a tasso non agevolato all'Unione Europea e al Resto del Mondo	0,00	0,00
S.3.02.10.01.000	Concessione crediti di breve periodo a tasso non agevolato all'Unione Europea	0,00	0,00
S.3.02.10.02.000	Concessione crediti di breve periodo a tasso non agevolato al Resto del Mondo	0,00	0,00
S.3.03.00.00.000	Concessione crediti di medio-lungo termine	0,00	0,00
S.3.03.01.00.000	Concessione Crediti di medio-lungo termine a tasso agevolato a Amministrazione Pubbliche	0,00	0,00
S.3.03.01.01.000	Concessione Crediti di medio-lungo termine a tasso agevolato a Amministrazioni Centrali	0,00	0,00
S.3.03.01.02.000	Concessione Crediti di medio-lungo termine a tasso agevolato a Amministrazioni Locali	0,00	0,00
S.3.03.01.03.000	Concessione Crediti di medio-lungo termine a tasso agevolato a Enti di Previdenza	0,00	0,00
S.3.03.01.04.000	Concessione Crediti di medio-lungo termine a tasso agevolato a organismi interni e/o unita' locali dell'amministrazione	0,00	0,00

CONSIGLIO DI BACINO "BRENTA PER I RIFIUTI"

L.R. del Veneto n. 52 del 31 dicembre 2012

ELENCO DELLE PREVISIONI ANNUALI DI COMPETENZA E DI CASSA SECONDO LA STRUTTURA DEL PIANO DEI CONTI

CODIFICA DEL PIANO DEI CONTI	DENOMINAZIONE VOCE del PIANO DEI CONTI	PREVISIONI dell'anno 2022	
		COMPETENZA	CASSA
S.3.03.02.00.000	Concessione Crediti di medio-lungo termine a tasso agevolato a Famiglie	0,00	0,00
S.3.03.02.01.000	Concessione Crediti di medio-lungo termine a tasso agevolato a Famiglie	0,00	0,00
S.3.03.03.00.000	Concessione Crediti di medio-lungo termine a tasso agevolato a Imprese	0,00	0,00
S.3.03.03.01.000	Concessione Crediti di medio-lungo termine a tasso agevolato a imprese controllate	0,00	0,00
S.3.03.03.02.000	Concessione Crediti di medio-lungo termine a tasso agevolato a altre imprese partecipate	0,00	0,00
S.3.03.03.03.000	Concessione Crediti di medio-lungo termine a tasso agevolato alla Cassa Depositi e Prestiti - SPA	0,00	0,00
S.3.03.03.04.000	Concessione Crediti di medio-lungo termine a tasso agevolato a altre Imprese	0,00	0,00
S.3.03.04.00.000	Concessione Crediti di medio-lungo termine a tasso agevolato a Istituzioni Sociali Private	0,00	0,00
S.3.03.04.01.000	Concessione Crediti di medio-lungo termine a tasso agevolato a Istituzioni Sociali Private	0,00	0,00
S.3.03.05.00.000	Concessione Crediti di medio-lungo termine a tasso agevolato all'Unione Europea e al Resto del Mondo	0,00	0,00
S.3.03.05.01.000	Concessione Crediti di medio-lungo termine a tasso agevolato all'Unione Europea	0,00	0,00
S.3.03.05.02.000	Concessione Crediti di medio-lungo termine a tasso agevolato al Resto del Mondo	0,00	0,00
S.3.03.06.00.000	Concessione crediti di medio-lungo termine a tasso non agevolato a Amministrazioni Pubbliche	0,00	0,00
S.3.03.06.01.000	Concessione crediti di medio-lungo termine a tasso non agevolato a Amministrazioni Centrali	0,00	0,00
S.3.03.06.02.000	Concessione crediti di medio-lungo termine a tasso non agevolato a Amministrazioni Locali	0,00	0,00
S.3.03.06.03.000	Concessione crediti di medio-lungo termine a tasso non agevolato a Enti di Previdenza	0,00	0,00
S.3.03.06.04.000	Concessione crediti di medio-lungo termine a tasso non agevolato a organismi interni e/o unita' locali dell'amministrazione	0,00	0,00
S.3.03.07.00.000	Concessione crediti di medio-lungo termine a tasso non agevolato a Famiglie	0,00	0,00
S.3.03.07.01.000	Concessione crediti di medio-lungo termine a tasso non agevolato a Famiglie	0,00	0,00
S.3.03.08.00.000	Concessione crediti di medio-lungo termine a tasso non agevolato a Imprese	0,00	0,00
S.3.03.08.01.000	Concessione crediti di medio-lungo termine a tasso non agevolato a imprese controllate	0,00	0,00
S.3.03.08.02.000	Concessione crediti di medio-lungo termine a tasso non agevolato a altre imprese partecipate	0,00	0,00
S.3.03.08.03.000	Concessione crediti di medio-lungo termine a tasso non agevolato alla Cassa Depositi e Prestiti - SPA	0,00	0,00
S.3.03.08.04.000	Concessione crediti di medio-lungo termine a tasso non agevolato a altre Imprese	0,00	0,00
S.3.03.09.00.000	Concessione crediti di medio-lungo termine a tasso non agevolato a Istituzioni Sociali Private	0,00	0,00
S.3.03.09.01.000	Concessione crediti di medio-lungo termine a tasso non agevolato a Istituzioni Sociali Private	0,00	0,00
S.3.03.10.00.000	Concessione crediti di medio-lungo termine a tasso non agevolato all'Unione Europea e al Resto del Mondo	0,00	0,00
S.3.03.10.01.000	Concessione crediti di medio-lungo termine a tasso non agevolato all'Unione Europea	0,00	0,00
S.3.03.10.02.000	Concessione crediti di medio-lungo termine a tasso non agevolato al Resto del Mondo	0,00	0,00
S.3.03.11.00.000	Concessione crediti a Amministrazioni Pubbliche a seguito di escussione di garanzie	0,00	0,00
S.3.03.11.01.000	Concessione crediti a Amministrazioni Centrali a seguito di escussione di garanzie	0,00	0,00
S.3.03.11.02.000	Concessione crediti a Amministrazioni Locali a seguito di escussione di garanzie	0,00	0,00
S.3.03.11.03.000	Concessione crediti a Enti di Previdenza a seguito di escussione di garanzie	0,00	0,00

CONSIGLIO DI BACINO "BRENTA PER I RIFIUTI"

L.R. del Veneto n. 52 del 31 dicembre 2012

ELENCO DELLE PREVISIONI ANNUALI DI COMPETENZA E DI CASSA SECONDO LA STRUTTURA DEL PIANO DEI CONTI

CODIFICA DEL PIANO DEI CONTI	DENOMINAZIONE VOCE del PIANO DEI CONTI	PREVISIONI dell'anno 2022	
		COMPETENZA	CASSA
S.3.03.12.00.000	Concessione crediti a Famiglie a seguito di escussione di garanzie	0,00	0,00
S.3.03.12.01.000	Concessione crediti a Famiglie a seguito di escussione di garanzie	0,00	0,00
S.3.03.13.00.000	Concessione crediti a Imprese a seguito di escussione di garanzie	0,00	0,00
S.3.03.13.01.000	Concessione crediti a imprese controllate a seguito di escussione di garanzie	0,00	0,00
S.3.03.13.02.000	Concessione crediti a altre imprese partecipate a seguito di escussione di garanzie	0,00	0,00
S.3.03.13.03.000	Concessione crediti alla Cassa Depositi e Prestiti - SPA a seguito di escussione di garanzie	0,00	0,00
S.3.03.13.04.000	Concessione crediti a altre Imprese a seguito di escussione di garanzie	0,00	0,00
S.3.03.14.00.000	Concessione crediti a Istituzioni Sociali Private a seguito di escussione di garanzie	0,00	0,00
S.3.03.14.01.000	Concessione crediti a Istituzioni Sociali Private a seguito di escussione di garanzie	0,00	0,00
S.3.03.15.00.000	Concessione crediti a Unione Europea e del Resto del Mondo a seguito di escussione di garanzie	0,00	0,00
S.3.03.15.01.000	Concessione crediti a Unione Europea a seguito di escussione di garanzie	0,00	0,00
S.3.03.15.02.000	Concessione crediti a Resto del Mondo a seguito di escussione di garanzie	0,00	0,00
S.3.04.00.00.000	Altre spese per incremento di attivita' finanziarie	0,00	0,00
S.3.04.01.00.000	Incremento di altre attivita' finanziarie verso Amministrazione Pubbliche	0,00	0,00
S.3.04.01.01.000	Incremento di altre attivita' finanziarie verso Amministrazioni Centrali	0,00	0,00
S.3.04.01.02.000	Incremento di altre attivita' finanziarie verso Amministrazioni Locali	0,00	0,00
S.3.04.01.03.000	Incremento di altre attivita' finanziarie verso Enti di Previdenza	0,00	0,00
S.3.04.02.00.000	Incremento di altre attivita' finanziarie verso Famiglie	0,00	0,00
S.3.04.02.01.000	Incremento di altre attivita' finanziarie verso Famiglie	0,00	0,00
S.3.04.03.00.000	Incremento di altre attivita' finanziarie verso Imprese	0,00	0,00
S.3.04.03.01.000	Incremento di altre attivita' finanziarie verso imprese controllate	0,00	0,00
S.3.04.03.02.000	Incremento di altre attivita' finanziarie verso altre imprese partecipate	0,00	0,00
S.3.04.03.03.000	Incremento di altre attivita' finanziarie verso Cassa Depositi e Prestiti - SPA	0,00	0,00
S.3.04.03.04.000	Incremento di altre attivita' finanziarie verso altre Imprese	0,00	0,00
S.3.04.04.00.000	Incremento di altre attivita' finanziarie verso Istituzioni Sociali Private	0,00	0,00
S.3.04.04.01.000	Incremento di altre attivita' finanziarie verso Istituzioni Sociali Private	0,00	0,00
S.3.04.05.00.000	Incremento di altre attivita' finanziarie verso UE e Resto del Mondo	0,00	0,00
S.3.04.05.01.000	Incremento di altre attivita' finanziarie verso la UE	0,00	0,00
S.3.04.05.02.000	Incremento di altre attivita' finanziarie verso il Resto del Mondo	0,00	0,00
S.3.04.06.00.000	Versamenti ai conti di tesoreria statale (da parte dei soggetti non sottoposti al regime di Tesoreria Unica)	0,00	0,00
S.3.04.06.01.000	Versamenti ai conti di tesoreria statale (da parte dei soggetti non sottoposti al regime di Tesoreria Unica)	0,00	0,00
S.3.04.07.00.000	Versamenti a depositi bancari	0,00	0,00
S.3.04.07.01.000	Versamenti a depositi bancari	0,00	0,00
S.3.04.08.00.000	Spese da derivato di ammortamento	0,00	0,00
S.3.04.08.01.000	Spese da derivato di ammortamento	0,00	0,00
S.3.04.09.00.000	Fondo pluriennale vincolato per attivita' finanziarie	0,00	0,00
S.3.04.09.01.000	Fondo pluriennale vincolato per attivita' finanziarie	0,00	0,00
S.4.00.00.00.000	RIMBORSO PRESTITI	0,00	0,00
S.4.01.00.00.000	Rimborso di titoli obbligazionari	0,00	0,00
S.4.01.01.00.000	Rimborso di titoli obbligazionari a breve termine	0,00	0,00
S.4.01.01.01.000	Rimborso di titoli obbligazionari a breve termine in valuta domestica	0,00	0,00
S.4.01.01.02.000	Rimborso di titoli obbligazionari a breve termine in valuta estera	0,00	0,00

CONSIGLIO DI BACINO "BRENTA PER I RIFIUTI"

L.R. del Veneto n. 52 del 31 dicembre 2012

ELENCO DELLE PREVISIONI ANNUALI DI COMPETENZA E DI CASSA SECONDO LA STRUTTURA DEL PIANO DEI CONTI

CODIFICA DEL PIANO DEI CONTI	DENOMINAZIONE VOCE del PIANO DEI CONTI	PREVISIONI dell'anno 2022	
		COMPETENZA	CASSA
S.4.01.02.00.000	Rimborso di titoli obbligazionari a medio-lungo termine	0,00	0,00
S.4.01.02.01.000	Rimborso di titoli obbligazionari a medio-lungo termine in valuta domestica	0,00	0,00
S.4.01.02.02.000	Rimborso di titoli obbligazionari a medio-lungo termine in valuta estera	0,00	0,00
S.4.02.00.00.000	Rimborso prestiti a breve termine	0,00	0,00
S.4.02.01.00.000	Rimborso Finanziamenti a breve termine	0,00	0,00
S.4.02.01.01.000	Rimborso finanziamenti a breve termine a Amministrazioni Centrali	0,00	0,00
S.4.02.01.02.000	Rimborso finanziamenti a breve termine a Amministrazioni Locali	0,00	0,00
S.4.02.01.03.000	Rimborso finanziamenti a breve termine a Enti previdenziali	0,00	0,00
S.4.02.01.04.000	Rimborso finanziamenti a breve termine a Imprese	0,00	0,00
S.4.02.01.05.000	Rimborso finanziamenti a breve termine a altri soggetti	0,00	0,00
S.4.02.02.00.000	Chiusura Anticipazioni	0,00	0,00
S.4.02.02.01.000	Chiusura Anticipazioni a titolo oneroso	0,00	0,00
S.4.02.02.02.000	Chiusura Anticipazioni a titolo non oneroso	0,00	0,00
S.4.03.00.00.000	Rimborso mutui e altri finanziamenti a medio lungo termine	0,00	0,00
S.4.03.01.00.000	Rimborso Mutui e altri finanziamenti a medio lungo termine	0,00	0,00
S.4.03.01.01.000	Rimborso Mutui e altri finanziamenti a medio lungo termine ad Amministrazioni Centrali	0,00	0,00
S.4.03.01.02.000	Rimborso Mutui e altri finanziamenti a medio lungo termine a Amministrazioni Locali	0,00	0,00
S.4.03.01.03.000	Rimborso Mutui e altri finanziamenti a medio lungo termine a Enti previdenziali	0,00	0,00
S.4.03.01.04.000	Rimborso Mutui e altri finanziamenti a medio lungo termine a Imprese	0,00	0,00
S.4.03.01.05.000	Rimborso Mutui e altri finanziamenti a medio lungo termine ad altri soggetti con controparte residente	0,00	0,00
S.4.03.01.06.000	Rimborso Mutui e altri finanziamenti a medio lungo termine ad altri soggetti con controparte non residente	0,00	0,00
S.4.03.02.00.000	Rimborso prestiti da attualizzazione Contributi Pluriennali	0,00	0,00
S.4.03.02.01.000	Rimborso prestiti da attualizzazione Contributi Pluriennali	0,00	0,00
S.4.04.00.00.000	Rimborso di altre forme di indebitamento	0,00	0,00
S.4.04.02.00.000	Rimborso Prestiti - Leasing finanziario	0,00	0,00
S.4.04.02.01.000	Rimborso Prestiti - Leasing finanziario	0,00	0,00
S.4.04.03.00.000	Rimborso Prestiti - Operazioni di cartolarizzazione	0,00	0,00
S.4.04.03.01.000	Rimborso Prestiti - Operazioni di cartolarizzazione	0,00	0,00
S.4.04.04.00.000	Rimborso prestiti - Derivati	0,00	0,00
S.4.04.04.01.000	Rimborso prestiti - Derivati	0,00	0,00
S.4.05.00.00.000	Fondi per rimborso prestiti	0,00	0,00
S.4.05.01.00.000	Fondo per il D.L. n. 35/2013 e successive modificazioni e rifinanziamenti	0,00	0,00
S.4.05.01.01.000	Fondo per il D.L. n. 35/2013 e successive modificazioni e rifinanziamenti	0,00	0,00
S.4.05.99.00.000	Altri fondi per rimborso prestiti	0,00	0,00
S.4.05.99.99.000	Altri fondi per rimborso prestiti	0,00	0,00
S.5.00.00.00.000	CHIUSURA ANTICIPAZIONI RICEVUTE DA ISTITUTO TESORIERE/CASSIERE	0,00	0,00
S.5.01.00.00.000	Chiusura Anticipazioni ricevute da istituto tesoriere/cassiere	0,00	0,00
S.5.01.01.00.000	Chiusura Anticipazioni ricevute da istituto tesoriere/cassiere	0,00	0,00
S.5.01.01.01.000	Chiusura Anticipazioni ricevute da istituto tesoriere/cassiere	0,00	0,00
S.7.00.00.00.000	USCITE PER CONTO TERZI E PARTITE DI GIRO	127.000,00	132.346,44
S.7.01.00.00.000	Uscite per partite di giro	125.000,00	130.346,44
S.7.01.01.00.000	Versamenti di altre ritenute	32.000,00	34.140,00
S.7.01.01.01.000	Versamento della ritenuta del 4% sui contributi pubblici	2.000,00	2.000,00
S.7.01.01.02.000	Versamento delle ritenute per scissione contabile IVA (split payment)	30.000,00	32.140,00
S.7.01.01.99.000	Versamento di altre ritenute n.a.c.	0,00	0,00

CONSIGLIO DI BACINO "BRENTA PER I RIFIUTI"

L.R. del Veneto n. 52 del 31 dicembre 2012

ELENCO DELLE PREVISIONI ANNUALI DI COMPETENZA E DI CASSA SECONDO LA STRUTTURA DEL PIANO DEI CONTI

CODIFICA DEL PIANO DEI CONTI	DENOMINAZIONE VOCE del PIANO DEI CONTI	PREVISIONI dell'anno 2022	
		COMPETENZA	CASSA
S.7.01.02.00.000	Versamenti di ritenute su Redditi da lavoro dipendente	78.000,00	80.744,54
S.7.01.02.01.000	Versamenti di ritenute erariali su Redditi da lavoro dipendente riscosse per conto terzi	55.000,00	57.512,23
S.7.01.02.02.000	Versamenti di ritenute previdenziali e assistenziali su Redditi da lavoro dipendente riscosse per conto terzi	20.000,00	20.232,31
S.7.01.02.99.000	Altri versamenti di ritenute al personale dipendente per conto di terzi	3.000,00	3.000,00
S.7.01.03.00.000	Versamenti di ritenute su Redditi da lavoro autonomo	10.000,00	10.461,90
S.7.01.03.01.000	Versamenti di ritenute erariali su Redditi da lavoro autonomo per conto terzi	10.000,00	10.461,90
S.7.01.03.02.000	Versamenti di ritenute previdenziali e assistenziali su Redditi da lavoro autonomo per conto terzi	0,00	0,00
S.7.01.03.99.000	Altri versamenti di ritenute al personale con contratto di lavoro autonomo per conto di terzi	0,00	0,00
S.7.01.04.00.000	Trasferimento di risorse dalla gestione ordinaria alla gestione sanitaria della Regione	0,00	0,00
S.7.01.04.01.000	Destinazione di risorse regionali per il finanziamento aggiuntivo della Sanita' - per equilibri di sistema	0,00	0,00
S.7.01.04.02.000	Destinazione di risorse regionali per il finanziamento aggiuntivo della Sanita' - quota manovra per equilibri di sistema	0,00	0,00
S.7.01.04.99.000	Destinazione di risorse regionali per il finanziamento aggiuntivo della Sanita' n.a.c.	0,00	0,00
S.7.01.99.00.000	Altre uscite per partite di giro	5.000,00	5.000,00
S.7.01.99.01.000	Spese non andate a buon fine	0,00	0,00
S.7.01.99.02.000	Chiusura anticipazioni sanita' della tesoreria statale	0,00	0,00
S.7.01.99.03.000	Costituzione fondi economali e carte aziendali	5.000,00	5.000,00
S.7.01.99.04.000	Integrazione disponibilita' dal conto sanita' al conto non sanita' della Regione	0,00	0,00
S.7.01.99.05.000	Integrazione disponibilita' dal conto non sanita' al conto sanita' della Regione	0,00	0,00
S.7.01.99.06.000	Uscite derivanti dalla gestione degli incassi vincolati degli enti locali	0,00	0,00
S.7.01.99.99.000	Altre uscite per partite di giro n.a.c.	0,00	0,00
S.7.02.00.00.000	Uscite per conto terzi	2.000,00	2.000,00
S.7.02.01.00.000	Acquisto di beni e servizi per conto terzi	0,00	0,00
S.7.02.01.01.000	Acquisto di beni per conto di terzi	0,00	0,00
S.7.02.01.02.000	Acquisto di servizi per conto di terzi	0,00	0,00
S.7.02.02.00.000	Trasferimenti per conto terzi a Amministrazioni pubbliche	0,00	0,00
S.7.02.02.01.000	Trasferimenti per conto terzi a Amministrazioni Centrali	0,00	0,00
S.7.02.02.02.000	Trasferimenti per conto terzi a Amministrazioni Locali	0,00	0,00
S.7.02.02.03.000	Trasferimenti per conto terzi a Enti di Previdenza	0,00	0,00
S.7.02.03.00.000	Trasferimenti per conto terzi a Altri settori	0,00	0,00
S.7.02.03.01.000	Trasferimenti per conto terzi a Famiglie	0,00	0,00
S.7.02.03.02.000	Trasferimenti per conto terzi a Imprese	0,00	0,00
S.7.02.03.03.000	Trasferimenti per conto terzi a Istituzioni Sociali Private	0,00	0,00
S.7.02.03.04.000	Trasferimenti per conto terzi all'Unione Europea e al Resto del Mondo	0,00	0,00
S.7.02.04.00.000	Depositi di/presso terzi	2.000,00	2.000,00
S.7.02.04.01.000	Costituzione di depositi cauzionali o contrattuali presso terzi	2.000,00	2.000,00
S.7.02.04.02.000	Restituzione di depositi cauzionali o contrattuali di terzi	0,00	0,00
S.7.02.05.00.000	Versamenti di imposte e tributi riscosse per conto terzi	0,00	0,00
S.7.02.05.01.000	Versamenti di imposte e tasse di natura corrente riscosse per conto di terzi	0,00	0,00
S.7.02.05.02.000	Versamenti di imposte in conto capitale riscosse per conto di terzi	0,00	0,00
S.7.02.99.00.000	Altre uscite per conto terzi	0,00	0,00
S.7.02.99.99.000	Altre uscite per conto terzi n.a.c.	0,00	0,00

CONSIGLIO DI BACINO “BRENTA PER I RIFIUTI”

L.R. del Veneto n. 52 del 31 dicembre 2012

Sede: Bassano del Grappa (VI) – c/o Sede municipale – via Matteotti, 39 – 36061 Bassano del Grappa (VI)

C.F.: 91051960242

)

DOCUMENTO UNICO DI PROGRAMMAZIONE

2022-2024

CONSIGLIO DI BACINO “BRENTA PER I RIFIUTI”

L.R. del Veneto n. 52 del 31 dicembre 2012

Sede: Bassano del Grappa (VI) – c/o Sede municipale – via Matteotti, 39 – 36061 Bassano del Grappa (VI)

C.F.: 91051960242

)

Premessa

I Consigli di Bacino sono definiti quali forme di cooperazione tra i Comuni per l'organizzazione del Servizio di gestione integrata dei rifiuti urbani ed hanno personalità giuridica di diritto pubblico.

Sono stati istituiti e disciplinati dalla Legge regionale 31.12.2012, n. 52.

Il Consiglio di Bacino “Brenta per i rifiuti” è formato dall'associazione di 67 Comuni ed è stato costituito, ai sensi dell'art. 201 del D.Lgs. 152/2006 e in attuazione della L.R. del Veneto n. 52/2012 e delle D.G.R.V. n. 13 del 21.01.2014 e n. 1117 dell'01.07.2014, con Convenzione sottoscritta in data 31/10/2018 e stipulata in formato elettronico con ultimo repertorio n. 9269 degli atti del Segretario generale del Comune di Bassano del Grappa in data 31.10.2018.

In quanto forma associativa tra Comuni, in conformità all'art. 30 del D.lgs. 18.08.2000, n. 267 “Testo unico delle leggi sull'ordinamento degli enti locali”, si applicano allo stesso le medesime norme applicabili ai Comuni in quanto compatibili.

In materia di contabilità, il Consiglio di Bacino Brenta soggiace alle norme di cui al D.Lgs. 267/2000 ed al D.Lgs. 118/2011 cosiddetta “Armonizzazione contabile”.

Pertanto, anche il Consiglio di Bacino “Brenta per i rifiuti” è tenuto all'applicazione dei nuovi principi della contabilità armonizzata introdotti con il D.Lgs. 118/2011 ed alla redazione dei relativi documenti contabili, adattati al ruolo ed alle attività del Consiglio di Bacino.

La redazione del bilancio secondo detti principi consente sicuramente una maggiore trasparenza e leggibilità degli strumenti di programmazione ed in particolare migliora la fruibilità degli stessi sia per gli organi di governo che per gli stakeholders.

Il processo di programmazione si svolge nel rispetto delle compatibilità economico-finanziarie e tenendo conto della possibile evoluzione della gestione dell'ente; si conclude con la formalizzazione delle decisioni politiche e gestionali che danno contenuto a programmi e piani futuri riferibili alle missioni dell'ente.

Attraverso l'attività di programmazione, le amministrazioni concorrono al perseguimento degli obiettivi di finanza pubblica definiti in ambito nazionale, in coerenza con i principi fondamentali di coordinamento della finanza pubblica emanati in attuazione degli articoli 117, terzo comma, e 119, secondo comma, della Costituzione e ne condividono le conseguenti responsabilità.

La programmazione si attua nel rispetto dei principi contabili generali contenuti nell'allegato 1 del D. Lgs. 23 giugno 2011, n. 118.

CONSIGLIO DI BACINO “BRENTA PER I RIFIUTI”

L.R. del Veneto n. 52 del 31 dicembre 2012

Sede: Bassano del Grappa (VI) – c/o Sede municipale – via Matteotti, 39 – 36061 Bassano del Grappa (VI)

C.F.: 91051960242

)

In particolare, detta normativa prevede che gli enti redigano il Documento Unico di Programmazione (DUP).

Il DUP è lo strumento che permette l'attività di guida strategica ed operativa degli enti locali e consente di fronteggiare in modo permanente, sistemico e unitario le discontinuità ambientali e organizzative.

Il DUP costituisce, nel rispetto del principio del coordinamento e coerenza dei documenti di bilancio, il presupposto necessario di tutti gli altri documenti di programmazione.

Il DUP si compone di due sezioni: la Sezione Strategica (SeS) e la Sezione Operativa (SeO) i cui contenuti sono definiti nell'allegato 4/1 (“Principio contabile applicato concernente la programmazione di bilancio”) al decreto legislativo 23 giugno 2011, n. 118.

Tale principio, nel disciplinare i contenuti del DUP, prevede un contenuto semplificato per gli enti di minori dimensioni. Si segnala a tale proposito che la recente riscrittura del paragrafo 8.4 del citato allegato 4/1 consente di considerare approvati, in quanto contenuti nel DUP, senza necessità di ulteriori deliberazioni, molti documenti di programmazione dell'ente, ivi compresa la programmazione triennale del fabbisogno di personale di cui all'art. 6, comma 4 del decreto legislativo n. 30 marzo 2001, n. 165.

Nella redazione del presente documento, pertanto, ci si riferirà a tale normativa opportunamente adattata alla luce anche delle diverse funzioni svolte dal Consiglio di Bacino rispetto ad un ente locale.

A) SEZIONE STRATEGICA

Occorre preliminarmente caratterizzare il perimetro territoriale e di competenze che costituiscono l'azione del Consiglio di Bacino “Brenta per i rifiuti,” di recente istituzione, e a tal fine giova ricostruire brevemente anche l'iter istitutivo e la situazione gestionale.

A.1 PRESENTAZIONE DEL PERIMETRO TERRITORIALE E DI COMPETENZE

A.1.1. Caratterizzazione territoriale e amministrativa.

Il Consiglio di Bacino Brenta per i rifiuti esplica le proprie competenze su un Ambito Territoriale Ottimale (ATO) denominato “Brenta per i rifiuti” individuato dalla Legge regionale 52/2012 e che comprende i seguenti 67 Comuni:

CONSIGLIO DI BACINO “BRENTA PER I RIFIUTI”

L.R. del Veneto n. 52 del 31 dicembre 2012

Sede: Bassano del Grappa (VI) – c/o Sede municipale – via Matteotti, 39 – 36061 Bassano del Grappa (VI)

C.F.: 91051960242

)

N. Progr.	COMUNE	QUOTA MILLESIMALE	POPOLAZIONE LEGALE CENSIMENTO 2011	ABITANTI AL 31.12.2018	ABITANTI AL 31.12.2019
1	ASIAGO	11	6391	6453	6470
2	BASSANO DEL GRAPPA	74	42984	43412	43477
3	BORGORICCO	15	8478	8836	8902
4	CADONEGHE	28	15964	16187	16113
5	CAMPODARSEGO	24	14169	14809	14843
6	CAMPODORO	5	2725	2675	2647
7	CAMPOSAMPIERO	21	12019	12017	12041
8	CAMPO SAN MARTINO	10	5724	5747	5687
9	CARMIGNANO DI BRENTA	13	7540	7601	7586
10	CARTIGLIANO	7	3802	3788	3801
11	CASSOLA	24	14128	14836	15040
12	CERVARESE SANTA CROCE	10	5698	5708	5714
13	CITTADELLA	34	19956	20161	20175
14	COLCERESA	11	6113	6047	5977
15	CURTAROLO	12	7175	7242	7192
16	ENEGO	3	1825	1614	1583
17	FONTANIVA	14	8168	8011	8014
18	FOZA	1	717	690	680
19	GALLIERA VENETA	12	7042	7141	7145
20	GALLIO	4	2413	2368	2380
21	GALZIGNANO TERME	8	4416	4316	4363
22	GAZZO	7	4291	4289	4278
23	GRANTORTO	8	4661	4595	4556
24	LIMENA	13	7699	7982	8051
25	LOREGGIA	13	7297	7743	7646
26	LUSIANA CONCO	9	4946	4670	4655
27	MAROSTICA	24	13783	14038	14105
28	MASSANZAGO	10	5872	6081	6088
29	MESTRINO	19	10961	11568	11610
30	MONTEGROTTO TERME	19	11074	11573	11573
31	MUSSOLENTE	13	7653	7609	7615
32	NOVE	9	5069	4949	4943
33	NOVENTA PADOVANA	19	10881	11477	11570
34	PIANEZZE	4	2060	2151	2173
35	PIAZZOLA SUL BRENTA	19	11130	11123	11117
36	PIOMBINO DESE	16	9276	9570	9520
37	POVE DEL GRAPPA	5	3093	3148	3113
38	POZZOLEONE	5	2793	2793	2789
39	ROANA	7	4317	4221	4228
40	ROMANO D'EZZELINO	25	14484	14290	14306
41	ROSA'	24	14071	14560	14642
42	ROSSANO VENETO	14	7922	8083	8130
43	ROTZO	1	638	654	651
44	ROVOLON	8	4777	4953	4911
45	RUBANO	27	15669	16544	16689
46	SACCOLONGO	9	4934	4878	4907
47	SAN GIORGIO DELLE PERTICHE	17	9979	10174	10217
48	SAN GIORGIO IN BOSCO	11	6244	6357	6402
49	SAN MARTINO DI LUPARI	23	13052	13113	13152
50	SAN PIETRO IN GU	8	4576	4458	4434
51	SANTA GIUSTINA IN COLLE	12	7131	7290	7258
52	SAONARA	17	10043	10443	10469
53	SCHIAVON	5	2600	2615	2648
54	SELVAZZANO DENTRO	38	22145	22964	23207
55	SOLAGNA	3	1895	1896	1864
56	TEOLO	15	8866	9053	9038
57	TEZZE SUL BRENTA	22	12600	12847	12840
58	TOMBOLO	14	8227	8392	8343
59	TORREGLIA	11	6206	6140	6142
60	TREBASELEGHE	22	12579	12973	12998
61	VALBRENTA	9	5385	5101	5058
62	VEGGIANO	8	4543	4768	4765
63	VIGODARZERE	22	12885	13057	13063
64	VIGONZA	38	21993	23035	23126
65	VILLA DEL CONTE	10	5504	5582	5604
66	VILLAFRANCA PADOVANA	17	9797	10479	10476

CONSIGLIO DI BACINO “BRENTA PER I RIFIUTI”

L.R. del Veneto n. 52 del 31 dicembre 2012

Sede: Bassano del Grappa (VI) – c/o Sede municipale – via Matteotti, 39 – 36061 Bassano del Grappa (VI)

C.F.: 91051960242

)

Nel novero dei Comuni si è già tenuto conto dei processi di fusione intervenuti successivamente all’emanazione della Legge regionale 52/2012.

I Sindaci dei comuni o loro assessori delegati compongono l’Assemblea del Consiglio di Bacino “Brenta per i rifiuti”, la quale svolge le funzioni previste dall’art. 9 della Convenzione istitutiva.

A tal fine, i Comuni intervengono, in sede di Assemblea, nell’assunzione dei provvedimenti con voto per testa e per quota, determinata in millesimi in funzione del numero di abitanti residenti nel comune di ciascun membro dell’assemblea (fonte dati ISTAT 2011).

A.1.2. Iter costitutivo

L’iter costitutivo del Consiglio di Bacino “Brenta per i rifiuti” è stato caratterizzato da una lunga gestazione che a partire dal del 04.05.2015 seduta della Conferenza d’ambito dell’Ambito territoriale ottimale Brenta in cui si approvava lo schema di Convenzione per la cooperazione tra gli enti locali partecipanti, stabilendo altresì un serrato termine per le adozioni nei rispettivi consigli comunali si è pervenuti solo mediante la nomina di un Commissario ad acta (con Decreto del Presidente della Giunta regionale n. 15 del 16.02.2018) alla sottoscrizione dell’atto costitutivo del Consiglio di Bacino “Brenta”, con ultima sottoscrizione - effettuata dal Commissario ad acta ing. Luigi Fortunato per conto dei Comuni di Rossano Veneto, Rovolon, Rubano, Saccolongo e Selvazzano Dentro – in data 31.10.2018 con repertorio n. 9269 degli atti del Segretario generale del Comune di Bassano del Grappa; parimenti trasmessa tutti i Comuni ricadenti nel Bacino con nota prot. n. 78536 dell’08.11.2018.

A conclusione di questo complesso iter, in data 31.10.2018 si è finalmente costituito il Consiglio di Bacino “Brenta per i rifiuti”.

In data 02.12.2019, con deliberazione n. 3 del 02.12.2019, immediatamente eseguibile, avente ad oggetto: *Elezione del Presidente del Consiglio di Bacino “Brenta per i rifiuti”*, è stato eletto il Presidente del Consiglio di Bacino; mentre con deliberazione n. 2 del 02.12.2019, immediatamente eseguibile, avente ad oggetto: *Elezione del Comitato del Consiglio di Bacino “Brenta per i rifiuti”*, è stato eletto il Comitato di Bacino, organo esecutivo formato da sette componenti (Presidente compreso).

Il Comitato di Bacino è stato eletto dall’Assemblea di Bacino in data 02.12.2019.

CONSIGLIO DI BACINO “BRENTA PER I RIFIUTI”

L.R. del Veneto n. 52 del 31 dicembre 2012

Sede: Bassano del Grappa (VI) – c/o Sede municipale – via Matteotti, 39 – 36061 Bassano del Grappa (VI)

C.F.: 91051960242

)

A.1.2. Indirizzi programmatori preliminari

Il 2020 è stato, dunque, l’anno di avvio dell’attività del Consiglio di Bacino “Brenta per i rifiuti” che, seppure insediato, non risultava nè “organizzato” né “operativo”, condizioni cristallizzate dalla norma per perimetrare la titolarità di alcuni adempimenti. Solo nel 2021 in esito alla liquidazione del preesistente Consorzio di Bacino PD1, l’Ente d’ambito ha acquisito seppure in forma parziale titolarità di funzioni e ha cominciato ad disporre di personale e di risorse proprie seppure su un livello organizzativo ampiamente sottodimensionato.

Nel 2021 è stato centrato l’obiettivo di assumere titolarità sulla pianificazione, regolazione, affidamento della gestione del servizio rifiuti quantomeno per il subambito PD 2 (26 Comuni).

Per il triennio 2022-2024 obiettivo strategico essenziale è pervenire all’acquisizione della piena titolarità su tutto il territorio d’ambito

Preme in tal senso rappresentare questi aspetti normativi al fine di delineare l’ambito programmatico che questo DUP declinerà poi in obiettivi strategici e operativi, Il Testo Unico Ambiente (D.lgs. 152/2006), nella Parte IV “*Norme in materia di gestione dei rifiuti e di bonifica dei siti inquinati*”, all’art.204 comma 1 prevede che “*i soggetti che esercitano il servizio (nдр rifiuti) ... continuano a gestirlo fino alla istituzione e organizzazione del servizio di gestione integrata dei rifiuti da parte delle Autorità d’ambito (leggasi Consiglio di Bacino)*” e più espressamente all’art. 198 recita: “*... Sino all’inizio delle attività del soggetto aggiudicatario della gara ad evidenza pubblica indetta dall’ente di governo dell’ambito ai sensi dell’articolo 202, i comuni continuano la gestione dei rifiuti urbani e dei rifiuti assimilati avviati allo smaltimento in regime di privativa nelle forme di cui all’articolo 113, comma 5, del decreto legislativo 18 agosto 2000, n. 267*”.

Anche la norma regionale, L.R. 52/2012, istitutiva dei Consigli di Bacino, si esprime coerentemente al testo unico ambiente quando ai sensi dell’art. 5, comma 6, della L.R. 31.12.2012, n. 52, afferma che “*Una volta che gli istituiti Consigli di Bacino di cui all’articolo 3 siano subentrati nei rapporti giuridici attivi e passivi approvati ai sensi del comma 5, i commissari liquidatori procedono alla liquidazione degli enti responsabili di bacino e delle autorità d’ambito conformemente ai contenuti dei piani di ricognizione e liquidazione di cui al comma 3. Il personale è trasferito ai consigli di bacino secondo la disciplina di cui all’articolo 2112 del Codice Civile e successive modificazioni, nel rispetto delle procedure di informazione e consultazione con le organizzazioni sindacali*” e continua all’art. 5 comma 8 disponendo che “*fino al subentro dei Consigli di Bacino nei rapporti giuridici attivi e passivi, rispetto a i contratti e concessioni in essere e*

CONSIGLIO DI BACINO “BRENTA PER I RIFIUTI”

L.R. del Veneto n. 52 del 31 dicembre 2012

Sede: Bassano del Grappa (VI) – c/o Sede municipale – via Matteotti, 39 – 36061 Bassano del Grappa (VI)

C.F.: 91051960242

)

all'affidamento della gestione operativa, i Comuni tornano ad acquisire la titolarità dei contratti di servizio con il conseguente mantenimento a livello comunale della competenza in ordine alla gestione amministrativa, tecnica e economica”.

In virtù del quadro sopra esposto è obiettivo strategico promuovere la liquidazione del preesistente Consorzio Padova 2 che associa quindici Comuni, di cui dieci confluiti nel Bacino Brenta per i rifiuti e cinque (tra cui Padova Città) confluiti nel Bacino Padova Centro.

Al fine di dare buon esito al processo di liquidazione del Consorzio Padova 2, in ottemperanza ai dispositivi di Legge, occorre concludere idoneo procedimento per l'allocazione del personale in ossequio al citato dell'art. 5, comma 6, della L.R. 31.12.2012, n. 52.

A.2 QUADRO SULLA GESTIONE DEL SERVIZIO DI GESTIONE INTEGRATA DEI RIFIUTI URBANI

A.2.1. Obiettivi in riferimento al quadro normativo nazionale in materia di gestione del Servizio di gestione integrata dei rifiuti urbani.

Il quadro di riferimento in materia di Servizio di gestione integrata dei rifiuti urbani evidenzia una continua evoluzione derivante da un lato dalla volontà del legislatore di cercare di superare una eccessiva frantumazione delle gestioni, dall'altro dall'avvio dell'attività di indirizzo e controllo attuata dall'Autorità di Regolazione Energia Reti e Ambiente (ARERA).

Ai sensi del comma 4 dell'art. 25 del D.L. 1/2012, il servizio pubblico di gestione integrata dei rifiuti urbani e assimilati comprende le attività di “raccolta, raccolta differenziata, commercializzazione e avvio a smaltimento e recupero e/o lo smaltimento completo dei rifiuti”.

La recente normativa nazionale (decreto legislativo 3 settembre 2020, n. 116 in vigore dal 26/09/2020) di recepimento delle direttive europee 851/2018 (sui rifiuti urbani) e 852/2020 (su imballaggi e rifiuti da imballaggio), pur innovando sul tema dell'assimilazione, ha confermato tale previsione esplicitando la facoltà delle utenze non domestiche di avviare a recupero i propri rifiuti urbani.

L'art. 198 del d.lgs. 152/2006, come modificato dall'appena citata normativa, stabilisce invero che:

- comma 1: “I comuni concorrono, nell'ambito delle attività svolte a livello degli ambiti territoriali ottimali di cui all'articolo 200 e con le modalità ivi previste, alla gestione dei rifiuti

CONSIGLIO DI BACINO “BRENTA PER I RIFIUTI”

L.R. del Veneto n. 52 del 31 dicembre 2012

Sede: Bassano del Grappa (VI) – c/o Sede municipale – via Matteotti, 39 – 36061 Bassano del Grappa (VI)

C.F.: 91051960242

)

urbani. Sino all'inizio delle attività del soggetto aggiudicatario della gara ad evidenza pubblica indetta dall'Autorità d'ambito ai sensi dell'articolo 202, i comuni continuano la gestione dei rifiuti urbani avviati allo smaltimento in regime di privativa nelle forme di cui al l'articolo 113, comma 5, del decreto legislativo 18 agosto 2000, n. 267”.

- comma 2-bis: “Le utenze non domestiche possono conferire al di fuori del servizio pubblico i propri rifiuti urbani previa dimostrazione di averli avviati al recupero mediante attestazione rilasciata dal soggetto che effettua l'attività di recupero dei rifiuti stessi. Tali rifiuti sono computati ai fini del raggiungimento degli obiettivi di riciclaggio dei rifiuti urbani”.

Sul tema delle competenze è rimasto inalterato l’obbligo dell’esercizio associato delle funzioni comunali di governo del servizio rifiuti posto dall’art. 3-bis, co. 1-bis, del decreto legge n. 138/2011: *“Le funzioni di organizzazione dei servizi pubblici locali a rete di rilevanza economica, compresi quelli appartenenti al settore dei rifiuti urbani, di scelta della forma di gestione, di determinazione delle tariffe all'utenza per quanto di competenza, di affidamento della gestione e relativo controllo sono esercitate unicamente dagli enti di governo degli ambiti o bacini territoriali ottimali e omogenei istituiti o designati ai sensi del comma 1 del presente articolo cui gli enti locali partecipano obbligatoriamente”.*

In coerenza con tali disposizioni nazionali, la Legge regionale 31 dicembre 2012, n. 52 riconosce ai Consigli di Bacino – enti di governo del servizio – le competenze in ordine alle *“funzioni di organizzazione e controllo del servizio”* (art. 3, comma 1) e in particolare (art. 3, comma 6):

“a) quantificazione della domanda di servizio e determinazione della sua articolazione settoriale e territoriale;

b) individuazione ed attuazione delle politiche e delle strategie volte ad organizzare il servizio di raccolta, trasporto, avvio a smaltimento e recupero dei rifiuti urbani, per il conseguimento degli obiettivi previsti dalla normativa europea, nazionale e regionale;

c) indicazione della procedura di affidamento del servizio di raccolta, trasporto, avvio a smaltimento e recupero;

d) approvazione e stipula del contratto di servizio e della carta del servizio regolante i rapporti con i soggetti gestori dei rifiuti urbani;

e) determinazione dei livelli di imposizione tariffaria del servizio di gestione integrata dei rifiuti urbani;

f) vigilanza sulla corretta erogazione del servizio da parte del gestore del servizio;

CONSIGLIO DI BACINO “BRENTA PER I RIFIUTI”

L.R. del Veneto n. 52 del 31 dicembre 2012

Sede: Bassano del Grappa (VI) – c/o Sede municipale – via Matteotti, 39 – 36061 Bassano del Grappa (VI)

C.F.: 91051960242

)

g) *individuazione degli obiettivi di raccolta differenziata e delle relative modalità attuative, finalizzate al raggiungimento delle percentuali previste dalla normativa vigente.*

h) *formulazione delle osservazioni al piano regionale di gestione dei rifiuti urbani di cui all’articolo 10 della legge regionale 21 gennaio 2000, n. 3 e successive modificazioni, già di competenza delle autorità d’ambito, ai sensi dell’articolo 199, comma 1 del decreto legislativo n. 152 del 2006, anche ai fini della realizzazione degli impianti di smaltimento e recupero dei rifiuti urbani.”*

Ai medesimi Consigli di bacino, in discontinuità rispetto agli Enti responsabili di Bacino, è invece inibito lo svolgimento di “attività di gestione operativa” (art. 6, comma 7).

In questo quadro sarà obiettivo strategico partecipare attivamente alla redazione del Piano Regionale Rifiuti che, attraverso le norme tecniche di attuazione e sulla scorta della disponibilità impiantistica definisce gli obiettivi di qualità della filiera che i regolatori sono tenuti a far proprie mediante processi di promozione, controllo e indirizzo della gestione.

A.2.1. Obiettivi in riferimento al quadro normativo nazionale in materia di affidamento del Servizio di gestione integrata dei rifiuti urbani.

Il complesso quadro normativo che disciplina i servizi pubblici locali si incardina, altresì, nella progressiva attuazione della riforma dei pubblici servizi). Infatti, con la Legge 124/2015 recante “Deleghe al Governo in materia di riorganizzazione delle amministrazioni pubbliche”, sono state attribuite importanti deleghe legislative a cui si aggiungono, di recente quelle proposte dal cosiddetto DDL Concorrenza che all’art.6 prevede specifica delega al governo in materia di servizi pubblici locali.

Per quanto attiene a questo Ente, l’obiettivo strategico è individuare la forma di affidamento della gestione del Servizio di gestione integrata dei rifiuti urbani, che è il primo passo per individuare la procedura e procedere con la selezione del soggetto Gestore unico e unitario su scala d’ambito.

Spetta infatti al Consiglio di Bacino decidere per quale modello di gestione optare, ovvero se per l’affidamento del servizio:

- mediante procedura ad evidenza pubblica,
- o mediante partenariato pubblico - privato (società mista),

CONSIGLIO DI BACINO “BRENTA PER I RIFIUTI”

L.R. del Veneto n. 52 del 31 dicembre 2012

Sede: Bassano del Grappa (VI) – c/o Sede municipale – via Matteotti, 39 – 36061 Bassano del Grappa (VI)

C.F.: 91051960242

)

- o se attraverso l’affidamento in house providing ad una società che posseda i requisiti previsti dall’ordinamento comunitario.

L’art. 3 bis, co. 1 bis, del D.L. 138/2011 (convertito, con modificazioni, dalla Legge 148/2011 e rubricato “Ambiti territoriali e criteri di organizzazione dello svolgimento dei servizi pubblici locali”) stabilisce, per quel che qui rileva, che “le funzioni di organizzazione dei servizi pubblici locali a rete di rilevanza economica, compresi quelli appartenenti al settore dei rifiuti urbani, di scelta della forma di gestione, di determinazione delle tariffe all’utenza per quanto di competenza, di affidamento della gestione e relativo controllo sono esercitate unicamente dagli enti di governo degli ambiti o bacini territoriali ottimali e omogenei istituiti o designati ai sensi dell’articolo 1 del presente articolo [...]”.

La medesima disposizione prevede, al terzo periodo, che “gli enti di governo di cui al comma 1 devono effettuare la relazione prescritta dall’art. 34, comma 20, del decreto-legge 18/10/2012, n. 179, [...] e le loro deliberazioni sono validamente assunte nei competenti organi degli stessi senza necessità di ulteriori deliberazioni, preventive o successive, da parte degli organi degli enti locali. Nella menzionata relazione, gli enti di governo danno conto della sussistenza dei requisiti previsti dall’ordinamento europeo per la forma di affidamento prescelta e ne motivano le ragioni con riferimento agli obiettivi di universalità e socialità, di efficienza, di economicità e di qualità del servizio. Al fine di assicurare la realizzazione degli interventi strutturali necessari da parte del soggetto affidatario, la relazione deve comprendere un piano economico-finanziario che, fatte salve le disposizioni di settore, contenga anche la proiezione, per il periodo di durata dell’affidamento, dei costi e dei ricavi, degli investimenti e dei relativi finanziamenti, con la specificazione, nell’ipotesi di affidamento in house, dell’assetto economico-patrimoniale della società, del capitale proprio investito e dell’ammontare dell’indebitamento da aggiornare ogni triennio. Il piano economico-finanziario deve essere asseverato da un istituto di credito o da società di servizi costituite dall’istituto di credito stesso e iscritte nell’albo degli intermediari finanziari [...]. Nel caso di affidamento in house, gli enti locali procedono, contestualmente all’affidamento, ad accantonare pro quota nel primo bilancio utile, e successivamente ogni triennio, una somma pari all’impegno finanziario corrispondente al capitale proprio previsto per il triennio nonché a redigere il bilancio consolidato con il soggetto affidatario in house”.

Con particolare riguardo alla relazione di cui all’art. 34, co. 20, del D.L. 179/2012, quest’ultimo articolo prevede che “per i servizi pubblici locali di rilevanza economica, al fine di assicurare il

CONSIGLIO DI BACINO “BRENTA PER I RIFIUTI”

L.R. del Veneto n. 52 del 31 dicembre 2012

Sede: Bassano del Grappa (VI) – c/o Sede municipale – via Matteotti, 39 – 36061 Bassano del Grappa (VI)

C.F.: 91051960242

)

rispetto della disciplina europea, la parità tra gli operatori, l'economicità della gestione e di garantire adeguata informazione alla collettività di riferimento, l'affidamento del servizio è effettuato sulla base di apposita relazione, pubblicata sul sito internet dell'ente affidante, che dà conto delle ragioni e della sussistenza dei requisiti previsti dall'ordinamento europeo per la forma di affidamento prescelta e che definisce i contenuti specifici degli obblighi di servizio pubblico e servizio universale, indicando le compensazioni economiche se previste”.

Alla luce delle succitate disposizioni normative la competenza ad approvare la relazione di cui all'art. 34 del D.L. 179/2012 va individuata non tanto in capo a ciascun comune partecipante al Consiglio di Bacino, bensì a quest'ultimo soggetto, legislativamente individuato quale ente di governo competente in materia di affidamento e controllo del servizio di gestione integrata dei rifiuti urbani (in particolare, all'Assemblea di Bacino ex L.R. n. 52/2012).

Il Consiglio di Stato, in una recente sentenza (V Sez., n. 2275 dell'8/4/2019) intervenuta proprio in materia di servizio di raccolta rifiuti, ha chiarito che la relazione prevista dall'art. 34, co. 20, del D.L. 179/2012 è incumbente che va necessariamente e preliminarmente attuato dagli enti di governo – pena l'illegittimità di ogni successiva determinazione assunta in assenza di essa – posto che “nel contesto di sostanziale equiordinazione tra i vari modelli di gestione disponibili per la gestione dei servizi pubblici locali (mediante il ricorso al mercato, attraverso il c.d. partenariato pubblico-privato, tramite società mista, ovvero attraverso l'affidamento diretto in house) l'Amministrazione è chiamata ad effettuare una scelta per l'individuazione della migliore modalità di gestione del servizio rispetto al contesto territoriale di riferimento e sulla base dei principi indicati dalla legge [...]”.

Sempre secondo il Consiglio di Stato “le ragioni di tale scelta sul modello di gestione del servizio devono compiutamente essere illustrate nella relazione illustrativa ex art. 34, essendo peraltro richiesto un onere motivazionale rafforzato e più incisivo solo nel caso in cui si opti per l'affidamento diretto mediante in house: in ogni caso, quale che sia la scelta di gestione del servizio pubblico locale a rilevanza economica adottata dall'ente, si tratta di valutazioni che, riguardando l'organizzazione del servizio e la praticabilità di scelte alternative da parte del Comune, devono essere svolte in concreto, con un'analisi effettuata caso per caso e nel complesso”.

Questa complessità normativa impone una ancor più forte azione di vigilanza sui molteplici riflessi attuativi che questo Ente dovrà monitorare, verificare e promuovere. Infatti spetta all'Ente il compito di individuare linee programmatiche e scelte operative volte a tradurre le indicazioni normative con particolare attenzione alla modalità di affidamento del servizio.

CONSIGLIO DI BACINO “BRENTA PER I RIFIUTI”

L.R. del Veneto n. 52 del 31 dicembre 2012

Sede: Bassano del Grappa (VI) – c/o Sede municipale – via Matteotti, 39 – 36061 Bassano del Grappa (VI)

C.F.: 91051960242

)

In ragione di quanto esposto, dopo aver scelto motivatamente quale sarà il modello di gestione per l'intero territorio del bacino, **occorre procedere alla predisposizione delle conseguenti attività necessarie per l'avvio della gestione operativa unitaria (indizione della gara ad evidenza pubblica per la selezione del gestore esterno ovvero affidamento del servizio ad apposita società in house).**

A.2.3 Obiettivi in riferimento al quadro normativo sul finanziamento del servizio pubblico di gestione dei rifiuti urbani

Per il finanziamento del servizio pubblico di gestione dei rifiuti urbani la normativa italiana prevede una duplice opzione: il tributo (TA.RI) o la Tariffa avente natura corrispettiva (ossia, un'entrata di natura patrimoniale). Condizione per l'adozione di tale seconda opzione è l'implementazione di sistemi di misurazione puntuale dei rifiuti conformi al DM 20 aprile 2017.

Relativamente al metodo di riconoscimento dei costi del servizio, si evidenzia che l'adozione della deliberazione ARERA 31 ottobre 2019 n. 443 ha introdotto nell'ordinamento nazionale una nuova metodologia di elaborazione del PEF rifiuti con decorrenza dall'anno 2020: tale metodologia innova sotto una molteplicità di aspetti, sia formali che sostanziali, rispetto i metodi preesistenti.

Ad oggi si è in attesa della revisione del tema delle competenze, per l'anno 2022 e quelli a venire, il Consiglio di Bacino svolge un ruolo attivo di direzione, coordinamento e regolazione del servizio mediante individuazione di subambiti regolatori e di PEF unici per ciascun subambito così da superare gradualmente la attuale frammentazione su scala comunale.

Il periodo regolatorio ARERA, 2022-2025 sarà l'orizzonte in cui attuare politiche di progressiva e graduale convergenza verso una programmazione unica su scala d'ambito.

A.2.3 Attività regolatoria dell'ARERA.

La Legge 27 dicembre 2017, n. 205 ha attribuito ad ARERA le funzioni di regolazione e controllo del ciclo dei rifiuti, anche differenziati, urbani e assimilati, da esercitarsi *“con i medesimi poteri e nel quadro dei principi, delle finalità e delle attribuzioni, anche di natura sanzionatoria, stabiliti dalla legge 14 novembre 1995, n. 481”* e già esercitati negli altri settori di competenza.

Nell'ambito di queste funzioni ARERA, a valle di un procedimento articolato, con Delibera 31 ottobre 2019 443/2019/R/rif ha individuato un nuovo metodo tariffario per i rifiuti (MTR), definendo

CONSIGLIO DI BACINO “BRENTA PER I RIFIUTI”

L.R. del Veneto n. 52 del 31 dicembre 2012

Sede: Bassano del Grappa (VI) – c/o Sede municipale – via Matteotti, 39 – 36061 Bassano del Grappa (VI)

C.F.: 91051960242

)

i criteri di riconoscimento dei costi efficienti di esercizio e di investimento del servizio integrato dei rifiuti, per il periodo 2018-2021: una rivoluzione metodologica rispetto ai sistemi sinora in uso.

Detto provvedimento è stato il primo passo verso la progressiva composizione di un quadro regolatorio complesso e strutturato che ARERA ha già avviato e che è ad oggi riassunti nei seguenti documenti di consultazione:

- **422/2021/R/rif**

Regolazione della qualità contrattuale e tecnica del servizio di gestione dei rifiuti urbani -
Orientamenti finali

- **282/2021/R/rif**

Definizione del Metodo Tariffario Rifiuti per il secondo periodo regolatorio (MTR -2) -
Orientamenti finali

Questi indirizzi, una volta assunta la forma di provvedimenti deliberativi costituiranno elemento fondante dell’attività del triennio e impatteranno in maniera rilevante sia sull’organizzazione del lavoro che sulle risorse necessarie per attuarli.

A.2.4. Ricognizione sulla gestione del servizio rifiuti urbani nel bacino “Brenta”

Da una prima ricognizione posta in essere in questi primi mesi di insediamento, si delinea un quadro gestionale e dei servizi che è caratterizzato dall’affidamento in “house providing” al gestore pubblico ETRA spa, partecipato dai Comuni che fanno parte del Consiglio di Bacino Brenta. La società è a totale capitale pubblico, ed è già titolare di un affidamento in house providing per il Servizio idrico integrato per un ambito praticamente sovrapponibile a quello dei rifiuti (a meno di 2 Comuni: Battaglia Terme e Resana)

Il gestore serve quasi il 92% dei cittadini residenti nell’Ambito Brenta e opera in 59 comuni su 67 totali, mentre in via residuale sono presenti affidamenti in esito a gare.

Il servizio è erogato quasi dappertutto con la modalità di raccolta domiciliare ed è in qualche caso integrato con presidi multiutenza ad accesso controllato (press container e isole interrato); la rete dei centri di raccolta comunali e sovracomunali è capillare ed estesa e alla gran parte dei cittadini è applicata la tariffa puntuale dal gestore in regime di corrispettivo.

Il livello di raccolta differenziata nel 2019 si è attestato nel 70,6 % (secondo DGRV 288/14) e 76 % (secondo metodo ISPRA DM 26/05/2016).

CONSIGLIO DI BACINO “BRENTA PER I RIFIUTI”

L.R. del Veneto n. 52 del 31 dicembre 2012

Sede: Bassano del Grappa (VI) – c/o Sede municipale – via Matteotti, 39 – 36061 Bassano del Grappa (VI)

C.F.: 91051960242

)

La produzione totale di rifiuto urbano nel 2018 si è pari a 243.457 tonnellate, pari a 413 kg/ab residente. Il rifiuto urbano residuo (RUR) è prevalentemente destinato alla termovalorizzazione negli inceneritori di Padova, a cui conferiscono i Comuni Padovani ai sensi della PRGRU vigente, e a quello di Schio, che è destinatario del RUR prodotto dai Comuni della provincia di Vicenza sulla base di un accordo tra AVA (gestore dell’inceneritore) e ETRA sottoscritto prima della istituzione di questo Consiglio e assentito dal Comune di Bassano (in qualità di Ente capofila del Consiglio Brenta), dalla Provincia di Vicenza e dalla Regione Veneto.

ETRA spa è anche proprietario/gestore dell’impiantistica insistente sul territorio costituita da:

- Impianto di Vigonza per il biotattamento del verde dalle raccolte differenziate e fanghi di depurazione;
- Impianto di Limena per il trattamento delle terre da spazzamento;
- Impianto di Camposampiero per la digestione anaerobica della FORSU;
- Impianto di Bassano del Grappa per la digestione anaerobica della FORSU e per lo stoccaggio delle frazioni riciclabili nonché stazione di travaso del Rifiuto Urbano Residuo;
- Impianto di Campodarsego per la valorizzazione del rifiuto cellulosico;
- Impianto di San Giorgio delle pertiche per la valorizzazione del rifiuto cellulosico e la selezione dei rifiuti speciali assimilabili agli urbani;
- Discarica esaurita di Bassano del Grappa;
- Discarica esaurita di Campodarsego con annesso impianto di trattamento del percolato.

Dei 60 Comuni serviti da ETRA spa l’80 % applica tariffa a corrispettivo (51 comuni) mentre i restanti 9 comuni sono in regime di tributo.

A.3 SOSTENIBILITÀ ECONOMICO FINANZIARIA DELL’ENTE

A.3.1 Pianificazione attività del triennio 2022-2023-2024

Alla luce del contesto delineato sul quadro normativo e sulla situazione della gestione del servizio rifiuti nel Bacino “Brenta per i rifiuti” o, e tenuto conto delle risorse umane e finanziarie disponibili, nell’espletamento delle funzioni affidate ai Consigli di Bacino dalla Legge regionale

CONSIGLIO DI BACINO “BRENTA PER I RIFIUTI”

L.R. del Veneto n. 52 del 31 dicembre 2012

Sede: Bassano del Grappa (VI) – c/o Sede municipale – via Matteotti, 39 – 36061 Bassano del Grappa (VI)

C.F.: 91051960242

)

n. 52/2012, la programmazione dell’attività dell’Ente per il triennio 2022-2024 si ispirerà ai seguenti indirizzi strategici, che nella Sezione Operativa saranno declinati in puntuali obiettivi temporalmente scadenziati:

- a) pianificazione e programmazione del servizio rifiuti a livello di bacino ottimale;
- b) affidamento di bacino del servizio di gestione integrata dei rifiuti urbani (di seguito anche solo “Servizio”);
- c) regolamentazione di bacino del Servizio;
- d) definizione dei costi efficienti del servizio rifiuti in conformità alla nuova metodologia ARERA;
- e) vigilanza sull’erogazione del servizio;
- f) l’adempimento dei compiti istituzionali dell’Ente pubblico.

a) Pianificazione e programmazione del servizio rifiuti a livello di bacino ottimale

La normativa regionale [art. 3, co. 6, lettere a) e b), legge regionale 52/2012] declina come segue le competenze di pianificazione e programmazione del servizio rifiuti dei consigli di bacino:

- a) quantificazione della domanda di servizio e determinazione della sua articolazione settoriale e territoriale;
- b) individuazione ed attuazione delle politiche e delle strategie volte ad organizzare il servizio di raccolta, trasporto, avvio a smaltimento e recupero dei rifiuti urbani, per il conseguimento degli obiettivi previsti dalla normativa europea, nazionale e regionale.

In attuazione di tali previsioni, ciascun Consiglio di bacino è dunque chiamato a redigere un Piano rifiuti urbani per il bacino territoriale di propria competenza (Piano d’ambito rifiuti). Tale documento conterrà:

- ❖ una puntuale analisi dell’attuale modello gestionale ed assetto impiantistico dell’intero bacino ottimale;
- ❖ valutazioni e previsioni prospettiche di sviluppo del servizio e degli impianti;

CONSIGLIO DI BACINO “BRENTA PER I RIFIUTI”

L.R. del Veneto n. 52 del 31 dicembre 2012

Sede: Bassano del Grappa (VI) – c/o Sede municipale – via Matteotti, 39 – 36061 Bassano del Grappa (VI)

C.F.: 91051960242

)

- ❖ un modello gestionale dell’intera filiera dei rifiuti idoneo al raggiungimento dei nuovi obiettivi ambientali prescritti dalla vigente normativa.

Relativamente ai fabbisogni impiantistici, invece, l’ambito territoriale di riferimento è l’intero territorio regionale ed il documento di riferimento è il Piano regionale per la gestione dei rifiuti adottato con deliberazione del Consiglio regionale n. 30/2015 e ora in fase di aggiornamento.

Il Piano d’ambito rifiuti (di seguito anche solo “Piano”) prevederà tra i propri principi fondamentali (prescrizioni) quello della regolazione ed organizzazione unitaria del Servizio sull’intero bacino territoriale (capitolo 1, paragrafo 7): a tal fine il Consiglio di bacino si configura come strumento per l’esercizio in forma associata da parte dei comuni delle competenze regolatorie in ordine sia all’organizzazione del Servizio che al suo finanziamento.

Detto Piano sarà elemento costitutivo dell’affidamento della gestione del Servizio. La redazione di tale strumento è dunque attività prioritaria da realizzarsi ragionevolmente entro la fine del 2021.

b) Affidamento di bacino del servizio di gestione integrata dei rifiuti urbani (di seguito anche solo “Servizio”)

Come rappresentato nel paragrafo A.2. il quadro ricomposto delle gestioni esistenti è caratterizzato da un numero esiguo di gestori operanti (5) e, come detto, una forte convergenza (59 su 67) di scelta verso il medesimo Gestore ETRA spa

La forma di affidamento prevalente è “in house providing” utilizzato da 59 Comuni su 67, mentre in via residuale sono presenti affidamenti in esito a gare.

59 Comuni su 67 hanno affidato nella forma dell’in house il servizio integrato dei rifiuti urbani al medesimo soggetto ETRA spa, società a totale capitale pubblico, che è già titolare di un affidamento in house providing per il servizio idrico integrato per un ambito praticamente sovrapponibile a quello dei rifiuti (a meno di 2 Comuni). ETRA spa è anche proprietario/gestore dell’impiantistica insistente sul territorio.

CONSIGLIO DI BACINO “BRENTA PER I RIFIUTI”

L.R. del Veneto n. 52 del 31 dicembre 2012

Sede: Bassano del Grappa (VI) – c/o Sede municipale – via Matteotti, 39 – 36061 Bassano del Grappa (VI)

C.F.: 91051960242

)

A partire da questa rappresentazione si evidenzia che, a valle di una ricognizione approfondita, sarà necessario finalizzare in Assemblea un percorso di graduale ma rapida convergenza dei servizi affidati, lavorando in prima istanza sulla regolazione contrattuale e tariffaria. Parallelamente alla costruzione del Piano d’ambito e sulla scorta degli elementi di valutazione e programmazione che ne scaturiranno, l’Assemblea sarà chiamata a individuare una forma di affidamento così da avviare speditamente le procedure di gara/affidamento e pervenire quanto prima ad una gestione unica e unitaria.

c) Regolamentazione di bacino del Servizio

Come rappresentato al paragrafo A.2.4, si rileva una certa frammentazione dei contratti del Servizio Integrato dei Rifiuti Urbani, che presentano diversità nei singoli servizi erogati. La diversità e specificità è derivante dai contratti di servizio che prevedono che ciascun Comune, fino alla operatività del Consiglio di bacino, definisca la durata, il perimetro dei servizi affidati e il sistema tariffario da applicare agli utenti del servizio.

In questa molteplicità di contratti e convenzioni in essere (diverse per forma, durata, perimetro dei servizi affidati, sistema tariffario), si evidenzia la necessità di uniformare progressivamente la regolamentazione del servizio, intesa come primo elemento di convergenza gestionale. Una prima risposta è stata data nel 2021 mediante all’adozione del Regolamento di bacino per l’applicazione della Tariffa rifiuti avente natura corrispettiva, nell’intento di proporre ai comuni per l’approvazione lo stesso regolamento così da iniziare a uniformare il servizio.

L’obiettivo per il triennio è di pervenire a un unico regolamento di Bacino di gestione dei rifiuti urbani ed i singoli

I tempi di tale adozione dipenderanno dalla definizione, in sede di affidamento, della durata del periodo di transizione dall’attuale alla nuova organizzazione del Servizio, ma può sin d’ora essere prevista tra il 2022 ed il 2023.

d) Definizione dei costi efficienti del servizio rifiuti in conformità alla nuova metodologia ARERA

CONSIGLIO DI BACINO “BRENTA PER I RIFIUTI”

L.R. del Veneto n. 52 del 31 dicembre 2012

Sede: Bassano del Grappa (VI) – c/o Sede municipale – via Matteotti, 39 – 36061 Bassano del Grappa (VI)

C.F.: 91051960242

)

L’approvazione della deliberazione ARERA 31 ottobre 2019 n. 443/2019/R/Rif (recante “Definizione dei criteri di riconoscimento dei costi efficienti di esercizio e di investimento del servizio integrato dei rifiuti, per il periodo 2018-2021”) ha determinato per il Consiglio di Bacino l’esigenza di dar corso dal 2021 ad un’attività di direzione, coordinamento e supporto ai comuni del bacino specificatamente rivolta all’esercizio delle loro competenze in tema di elaborazione dei singoli PEF rifiuti 2022.

Secondo la definizione contenuta nel MTR (allegato A alla deliberazione ARERA 443/2019), infatti, gli enti di governo del servizio si configurano come Enti territorialmente competenti (ETC) se sono costituiti ed operativi, mentre, in mancanza di una od entrambe tali condizioni, rimangono Enti territorialmente competenti i singoli Comuni.

Per le motivazioni dettagliatamente illustrate in premessa, con l’avvento del MTR-“ di cui si attende l’emanazione a breve sarò compito dell’ente d’ambito configurarsi come operativo anche in ordine all’esercizio di tale funzione.

Al Consiglio di Bacino, pertanto, spetterà per il periodo regolatorio 2022-2025 l’esercizio delle varie competenze previste dalla nuova metodologia, tra cui: la validazione dei dati e delle informazioni, l’assunzione delle pertinenti determinazioni (definizione dei coefficienti e parametri, decisione sull’eventuale istanza per il superamento del limite annuale), deliberazione del piano economico finanziario per singolo ambito tariffario, trasmissione all’Autorità delle deliberazioni tariffarie.

e) Vigilanza sull’erogazione del servizio

Tra le competenze riconosciute dalla legge regionale ai Consigli di bacino vi è anche quella di vigilare sulla corretta erogazione del servizio rifiuti da parte del/i gestore/i incaricato/i [art. 6, co. 3, lett. f), legge regionale 52/2012].

A seguito dell’affidamento del Servizio (precedente paragrafo 4.2) e della sottoscrizione del contratto di servizio, il Consiglio di Bacino assumerà una legittimazione anche contrattuale in ordine al controllo sull’erogazione del servizio in conformità alle previsioni contrattuali,

CONSIGLIO DI BACINO “BRENTA PER I RIFIUTI”

L.R. del Veneto n. 52 del 31 dicembre 2012

Sede: Bassano del Grappa (VI) – c/o Sede municipale – via Matteotti, 39 – 36061 Bassano del Grappa (VI)

C.F.: 91051960242

)

mentre le singole Amministrazioni comunali continueranno ad essere preposte ai controlli sul territorio.

Il monitoraggio sulla qualità del servizio erogato potrà ulteriormente affinarsi una volta approvata la Carta dei Servizi per l'utente. In proposito, si rileva che l'efficace esercizio di tale compito di vigilanza sull'erogazione del servizio richiederà al Consiglio di Bacino di sviluppare ulteriormente i controlli di qualità sui servizi prestati.

Specifici controlli saranno in ogni caso attivati in caso di rilievi e/o richieste di chiarimento provenienti da altri Enti, quali il Ministero, la Regione, ecc..

In questo ambito si colloca anche l'incarico, assegnato dalla Regione Veneto ai Consigli di Bacino con la DGRV 445/2017, di vigilare sul corretto destino finale del rifiuto urbano non differenziato (CER 200301) e degli scarti e dei sovvalli prodotti dalle attività di pretrattamento di detto rifiuto urbano residuo, che non modificano le proprietà chimico-fisiche del rifiuto trattato.

Ciò allo scopo, fermamente perseguito dall'Amministrazione regionale, di massimizzare l'utilizzo degli impianti di smaltimento e recupero ubicati nel Veneto, dedicandoli prioritariamente al trattamento dei rifiuti urbani prodotti in loco, nel rispetto dei principi di autosufficienza e prossimità di cui all'art. 182 bis del D.Lgs. 152/2016.

f) Adempimento dei compiti istituzionali dell'ente pubblico

L'Ente di bacino, sotto la sorveglianza dell'organo di controllo, è chiamato, infine, a garantire il puntuale e corretto assolvimento dei numerosi e complessivi adempimenti posti in capo all'Ente in quanto pubblica amministrazione, ancorché di piccole dimensioni, quali in particolare quelli previsti nei seguenti campi:

- ✓ Contabilità, Bilancio e pagamenti;
- ✓ Acquisti beni e servizi e assegnazione incarichi;
- ✓ Anticorruzione e trasparenza;
- ✓ Gestione personale

CONSIGLIO DI BACINO “BRENTA PER I RIFIUTI”

L.R. del Veneto n. 52 del 31 dicembre 2012

Sede: Bassano del Grappa (VI) – c/o Sede municipale – via Matteotti, 39 – 36061 Bassano del Grappa (VI)

C.F.: 91051960242

)

In tal senso si darà continuità all’attività iniziata nel 2021 arricchendola con l’approvazione del Regolamento per l’ordinamento generale degli uffici, delle dotazioni organiche e delle modalità di assunzione, nonché degli altri regolamenti funzionali alla gestione ordinaria.

A.3.2) Investimenti e opere pubbliche

Il Consiglio di Bacino, in coerenza con la propria natura di Ente di regolazione e non di gestione, non svolge alcuna attività di gestione operativa e, conseguentemente, non è direttamente coinvolto in investimenti (che invece rimangono demandati alla società di gestione e/o ai singoli enti locali).

Per tale ragione non sono previste spese di investimento, fatta salva le previsioni per l’acquisto della strumentazione informatica e arredo necessaria alla strutturazione organizzativa dell’Ente.

Nel corso del triennio di riferimento non sono previste opere pubbliche.

È fatto salvo l’investimento di natura immateriale consistente nelle attività necessarie all’aggiornamento del Piano d’Ambito e all’eventuale attivazione della Valutazione Ambientale Strategica.

A.3.3) Programmi e progetti di investimento in corso e non conclusi

Non ci sono attività in corso né di immediata attivazione, essendo stato il 2021 il primo anno di attività dell’Ente.

A.3.4) Tributi e tariffe dei servizi pubblici

Il Consiglio di Bacino Brenta “per i rifiuti”, una volta operativo, sarà finanziato con quota dei proventi del Servizio Integrato rifiuti che il gestore è tenuto a riversare all’ente a copertura delle spese di funzionamento attualmente definite dal Metodo tariffario rifiuti disposto dall’ARERA (Deliberazioni n. 443/2019).

Nelle more dell’approvazione ARERA della proposta tariffaria MTR la quota destinata al finanziamento dei costi di funzionamento del Consiglio di bacino (per gli anni 2022, 2023 e 2024) è stata determinata con deliberazione dell’Assemblea di Bacino n. 10 del 26.11.2021 come segue:

- - quota per l’anno 2022: 0,75 euro/abitante;
- - quota per gli anni 2023 e 2024: 1,00 euro/abitante per anno

Che determina la seguente quantificazione di entrata:

- euro 434.232,75. per il 2022,

CONSIGLIO DI BACINO “BRENTA PER I RIFIUTI”

L.R. del Veneto n. 52 del 31 dicembre 2012

Sede: Bassano del Grappa (VI) – c/o Sede municipale – via Matteotti, 39 – 36061 Bassano del Grappa (VI)

C.F.: 91051960242

)

- euro 578.977,00 per il 2023.

- euro 578.977,00 per il 2024.

A.3.5) Spesa corrente con specifico riferimento alla gestione delle funzioni fondamentali anche con riferimento alla qualità dei servizi resi e agli obiettivi di servizio

La spesa corrente prevista per il triennio è così riassunta:

- euro 427.077,00 per il 2022,

- euro 544.127,00 per il 2023.

- euro 544.127,00 per il 2024.

tutte le spese sono previste per l'assolvimento della funzione propria del Consiglio di Bacino.

A.3.6) Analisi delle necessità finanziarie e strutturali per l'espletamento dei programmi ricompresi nelle varie missioni.

Si rimanda all'analisi effettuata nella sezione operativa sezione B2.

A.3.7) La gestione del patrimonio.

Il Consiglio di Bacino “Brenta per i rifiuti” non dispone di proprietà immobiliari o di un patrimonio proprio.

Il Consiglio di Bacino “Brenta per i rifiuti” non dispone, ad oggi, di una sede operativa per la quale è prevista una individuazione nel corso del 2022. In fase di avvio dell'ente, vengono utilizzati degli spazi messi a disposizione da altro Ente in Convenzione.

A.3.8) Reperimento e l'impiego di risorse straordinarie e in conto capitale.

Nel corso del triennio non sono previste entrate straordinarie di parte capitale, le spese relative sono finanziate con eccedenza del bilancio parte corrente come segue:

- euro 13.755,75. per il 2022,

- euro 41.450,00 per il 2023.

- euro 41.450,00 per il 2024.

A.3.9) Indebitamento con analisi della relativa sostenibilità.

Nel corso del triennio non sono previsti accensioni di mutui e prestiti e nel corso del triennio non si prevede ricorso ad indebitamento.

CONSIGLIO DI BACINO “BRENTA PER I RIFIUTI”

L.R. del Veneto n. 52 del 31 dicembre 2012

Sede: Bassano del Grappa (VI) – c/o Sede municipale – via Matteotti, 39 – 36061 Bassano del Grappa (VI)

C.F.: 91051960242

)

A.3.10) Equilibri della situazione corrente e generali del bilancio ed i relativi equilibri in termini di cassa.

Nel corso del triennio si prevede il costante mantenimento dell’equilibrio di parte corrente, l’equilibrio generale e della situazione di cassa, non essendo previste situazioni in grado di alterare le relative risultanze previsionali.

A.3.11) Disponibilità e gestione delle risorse umane con riferimento alla struttura organizzativa dell’ente in tutte le sue articolazioni e alla sua evoluzione nel tempo anche in termini di spesa e la programmazione del personale.

Allo stato attuale l’Ente dispone di una struttura organizzativa propria ed espleta le azioni finalizzate all’avvio in questa fase di primo insediamento mediante l’unico dipendente in forza:

- 1 Istruttore Amministrativo - categoria C1 - a tempo pieno e indeterminato da assegnare all’area AMMINISTRATIVA-ECONOMICO-FINANZIARIA

E in subordine attraverso convenzioni con altri Enti.

E’ dunque fondamentale avviare il processo di strutturazione dell’Ente mediante il reperimento di risorse umane che consentano di far fronte alle esigenze ordinarie di gestione del Consiglio di Bacino nonché alle attività specifiche delegate dai Comuni in tema di regolazione del servizio rifiuti.

In questa prima fase di organizzazione e avvio dell’Ente, pensata con riferimento al triennio 2022-2024 si è ipotizzato la progressiva copertura del presente organigramma:

CONSIGLIO DI BACINO “BRENTA PER I RIFIUTI”

L.R. del Veneto n. 52 del 31 dicembre 2012

Sede: Bassano del Grappa (VI) – c/o Sede municipale – via Matteotti, 39 – 36061 Bassano del Grappa (VI)

C.F.: 91051960242

)

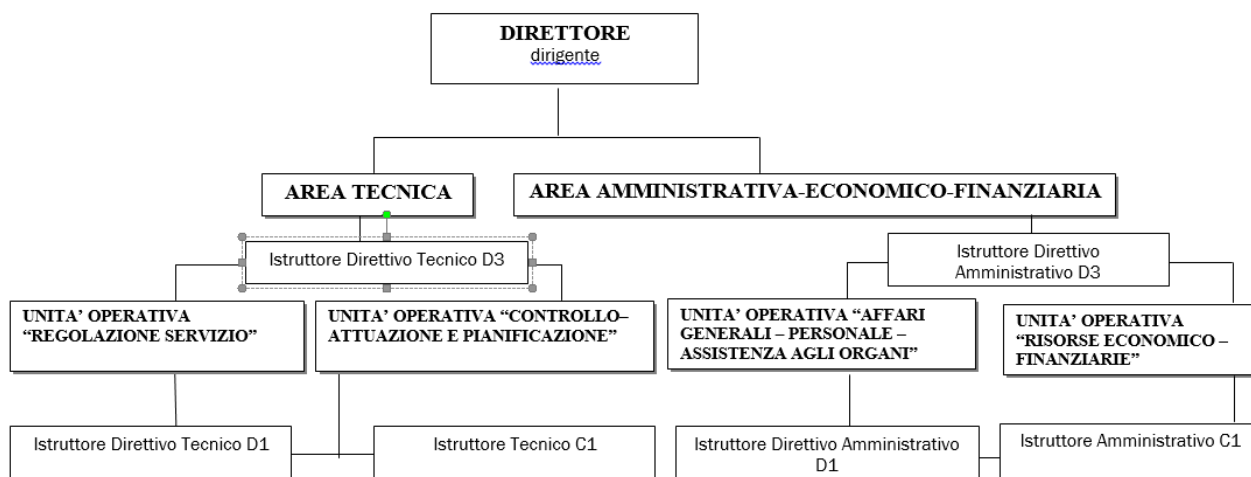

numero posizioni totali previste: 7

Per ottemperare a una prima stabilizzazione sia dell' Area Tecnica che dell' area amministrativa-economico- finanziaria è dunque prioritario acquisire le seguenti figure:

- 1 risorsa con qualifica di Istruttore Direttivo Amministrativo - categoria D a tempo pieno e indeterminato da assegnare all' area AMMINISTRATIVA-ECONOMICO-FINANZIARIA Unità Operativa “Affari generali – Personale – Assistenza agli organi”.
- 1 risorsa con qualifica di Istruttore Direttivo Tecnico - categoria D a tempo pieno e indeterminato da assegnare all' AREA TECNICA;
- 1 risorsa con qualifica di Istruttore Tecnico - categoria C-a tempo pieno e indeterminato da assegnare all' AREA TECNICA;

In tal modo si intende offrire all'Ente quell' autonomia e quella capacità gestionale e di esercizio di responsabilità avente le caratteristiche dell'organicità, della continuità e della stabilità, superando di fatto la provvisorietà e discontinuità scontata in questo primo anno.

Resta evidentemente prioritaria la nomina del Direttore, funzione apicale con potere di firma, da effettuarsi ai sensi dell' Art. 4 comma 4 della LR 52/2012 p che assegna al Direttore nominato dall'assemblea, la responsabilità organizzativa e gestionale degli uffici. Il Direttore funge anche da segretario verbalizzante delle sedute dell'assemblea di bacino e del comitato di bacino, istruisce le deliberazioni ed esprime i prescritti pareri.

CONSIGLIO DI BACINO “BRENTA PER I RIFIUTI”

L.R. del Veneto n. 52 del 31 dicembre 2012

Sede: Bassano del Grappa (VI) – c/o Sede municipale – via Matteotti, 39 – 36061 Bassano del Grappa (VI)

C.F.: 91051960242

)

Nelle more di finalizzazione delle procedure da avviare, al fine di sopperire esigenze contingenti e nelle more del potenziamento dell'area amministrativa si preferirà sul breve termine una ricerca di personale a supporto della struttura secondo le seguenti modalità elencate in ordine gerarchico di preferenza:

- Convenzioni, verificata la disponibilità di altri enti, che permettano l'utilizzo di risorse già in disponibilità presso detti enti (a completamento orario, extra-orario, in frazione dell'orario);
- Comando/assegnazione da altro ente non necessariamente finalizzati al trasferimento definitivo;
- Ricorso a risorse esterne, ad alta specializzazione, con contratto di collaborazione occasionale o libero-professionale, in affiancamento temporaneo al personale in servizio.

A.12) La programmazione delle alienazioni e della valorizzazione dei beni patrimoniali.

Non risultano beni immobili alienabili e/o valorizzabili.

B) SEZIONE OPERATIVA

Programmazione del personale nel triennio 2022/2023/2024

Alla luce del recente riassetto normativo e delle nuove regole assunzionali introdotte dall'articolo 33, comma 2, del D.L. 34/2019, convertito in legge 58/2019 (decreto crescita) e relativo decreto attuativo 17 marzo 2020, si è resa necessaria una verifica anche di tipo giurisprudenziale relativa all'applicabilità di detta norma al Consiglio di Bacino.

In sintesi, appare sostenibile l'assunzione che il nuovo impianto normativo individui nel perimetro applicativo solo i Comuni. Sono invece esclusi gli enti locali altri, che differiscono radicalmente dai comuni sotto il profilo finanziario e che hanno quasi sempre un rapporto tra spesa ed entrate del tutto anomalo, proprio in ragione della parziale (e ovviamente strumentale ai comuni) articolazione delle loro attività e di ciò che ne consegue in termini dotazionali e di bilancio.

In ragione di ciò appare utile riferire la capacità assunzionale al comma 562 dell'art. 1 della L. 296/2006 che stabilisce che *“Per gli enti non sottoposti alle regole del patto di stabilità interno, le spese di personale, al lordo degli oneri riflessi a carico delle amministrazioni e dell'IRAP, con esclusione degli oneri relativi ai rinnovi contrattuali, non devono superare il corrispondente ammontare dell'anno 2008. Gli enti di cui al primo periodo possono procedere all'assunzione di personale nel limite delle cessazioni di rapporti di lavoro a tempo indeterminato complessivamente*

CONSIGLIO DI BACINO “BRENTA PER I RIFIUTI”

L.R. del Veneto n. 52 del 31 dicembre 2012

Sede: Bassano del Grappa (VI) – c/o Sede municipale – via Matteotti, 39 – 36061 Bassano del Grappa (VI)

C.F.: 91051960242

)

intervenute nel precedente anno, ivi compreso il personale di cui al comma 55” (comma così modificato dall’art. 3, comma 120, legge n. 244 del 2007, poi dall’art. 14, comma 10, legge n. 122 del 2010, poi dall’art. 4-ter, comma 11, legge n. 44 del 2012).

E’ del tutto evidente che trattandosi di Ente di nuova istituzione questo riferimento normativo consente di identificare il perimetro normativo di riferimento, se non altro escludendo dall’applicazione della legge 58/2019 ma non consente la applicazione dei limiti di spesa in quanto non esistono precedenti confrontabili.

In ragione di ciò si dà atto che nell’assoluto rispetto dei principi di efficienza e economicità dell’azione della pubblica amministrazione è consentito procedere a un primo reclutamento di personale fatto salvo il rispetto delle previsioni di bilancio e la sostenibilità nel tempo di queste assunzioni.

Con riferimento invece alla capacità assunzionale gli enti non soggetti al patto possono assumere nella misura delle cessazioni di rapporti di lavoro a tempo indeterminato complessivamente intervenute nel precedente anno.

Ora atteso che detta fattispecie non è applicabile al nascente Consiglio è però opportuno introdurre una specifica previsione ai sensi dell’art. 5, comma 6, della L.R. 31.12.2012, n. 52, “*Nuove disposizioni per l’organizzazione del servizio di gestione integrata dei rifiuti urbani ed attuative dell’articolo 2, comma 186 bis della legge 23 dicembre 2009, n. 191 "Disposizioni per la formazione del bilancio annuale e pluriennale dello stato (Legge finanziaria 2010)"*”:

“Una volta che gli istituiti Consigli di Bacino di cui all’articolo 3 siano subentrati nei rapporti giuridici attivi e passivi approvati ai sensi del comma 5, i commissari liquidatori procedono alla liquidazione degli enti responsabili di bacino e delle autorità d’ambito conformemente ai contenuti dei piani di ricognizione e liquidazione di cui al comma 3. Il personale è trasferito ai consigli di bacino secondo la disciplina di cui all’articolo 2112 del Codice Civile e successive modificazioni, nel rispetto delle procedure di informazione e consultazione con le organizzazioni sindacali”

La norma citata introduce quindi una forma di “prelazione” e “riserva” rispetto la procedura selettiva pubblica che deve essere tradotta come vincolo non superabile nella modalità di selezione.

La disposizione dell’art. 5, comma 6, della L.R. 52/2012 ha un’evidente difficoltà applicativa, in quanto l’assorbimento nel Consiglio di Bacino comporterà per i dipendenti un cambio di CCNL di riferimento (dal CCNL di tipo privatistico di Federutility al CCNL di tipo pubblicistico delle Funzioni locali);

CONSIGLIO DI BACINO “BRENTA PER I RIFIUTI”

L.R. del Veneto n. 52 del 31 dicembre 2012

Sede: Bassano del Grappa (VI) – c/o Sede municipale – via Matteotti, 39 – 36061 Bassano del Grappa (VI)

C.F.: 91051960242

)

- il Consorzio Padova 1, in termini comparativi con il vigente CCNL Funzioni locali, ha in organico n. 1 Istruttore amministrativo cat. C1, unica dipendente che *ope legis* già assorbita;

- il Consorzio Padova 2 associava venti Comuni, di cui quindici confluiti nel Bacino Brenta e cinque (tra cui Padova Città) confluiti nel Bacino Padova Centro; ha in carico n. 1 amministrativo (assimilabile alla categoria C1) e n. 2 tecnici (assimilabili alla categoria D/3) e n. 1 dirigente;

E' stata avviata una interlocuzione con il Consiglio di Bacino “Padova Centro”, con il supporto del Servizio Risorse umane del Comune di Padova, e congiuntamente si è delineato il percorso per la liquidazione del Consorzio Bacino Padova 2, per l’assorbimento del relativo personale mediante procedimento riservato di selezione.

Il suddetto percorso è ora in fase di attuazione anche per il Padova2, essendo già stato pubblicato specifico bando di selezione riservato, ai sensi dell’art. 35 del D.lgs. 30.03.2001, n. 165, “*Norme generali sull’ordinamento del lavoro alle dipendenze delle amministrazioni pubbliche*”.

Dal primo gennaio 2022 è dunque realizzabile il trasferimento del personale (in quota concordata con il Padova Centro e pari a 1 unità con qualifica di istruttore Direttivo Tecnico, assimilabile a categoria D) del Consorzio Padova 2 in esito al procedimento congiunto di liquidazione del Consorzio, che si suppone avverrà entro la fine del 2021.

Per quanto attiene le previsioni di progressiva strutturazione dell’Ente si intende sviluppare un piano assunzionale con priorità all’acquisizione entro il 2022 di:

- 1 risorsa con qualifica di Istruttore Direttivo Amministrativo - categoria D a tempo pieno e indeterminato da assegnare all’ area AMMINISTRATIVA-ECONOMICO-FINANZIARIA Unità Operativa “Affari generali – Personale – Assistenza agli organi”.
- 1 risorsa con qualifica di Istruttore Tecnico - categoria C-a tempo pieno e indeterminato da assegnare all’AREA TECNICA;

CONSIGLIO DI BACINO “BRENTA PER I RIFIUTI”

L.R. del Veneto n. 52 del 31 dicembre 2012

Sede: Bassano del Grappa (VI) – c/o Sede municipale – via Matteotti, 39 – 36061 Bassano del Grappa (VI)

C.F.: 91051960242

NOTA INTEGRATIVA AL BILANCIO DI PREVISIONE FINANZIARIO 2022-2023- 2024

Come previsto al paragrafo 9.11 dell'allegato 4/1 al D.Lgs. 118/2011, la Nota Integrativa allegata al Bilancio di Previsione presenta un contenuto minimo costituito da:

- a) i criteri di valutazione adottati per la formulazione delle previsioni, con particolare riferimento agli stanziamenti riguardanti gli accantonamenti per le spese potenziali e al fondo crediti di dubbia esigibilità, dando illustrazione dei crediti per i quali non è previsto l'accantonamento a tale fondo;
- b) l'elenco analitico delle quote vincolate e accantonate del risultato di amministrazione presunto al 31 dicembre dell'esercizio precedente, distinguendo i vincoli derivanti dalla legge e dai principi contabili, dai trasferimenti, da mutui e altri finanziamenti, vincoli formalmente attribuiti dall'ente;
- c) l'elenco analitico degli utilizzi delle quote vincolate e accantonate del risultato di amministrazione presunto, distinguendo i vincoli derivanti dalla legge e dai principi contabili, dai trasferimenti, da mutui e altri finanziamenti, vincoli formalmente attribuiti dall'ente;
- d) l'elenco degli interventi programmati per spese di investimento finanziati col ricorso al debito e con le risorse disponibili;
- e) nel caso in cui gli stanziamenti riguardanti il fondo pluriennale vincolato comprendono anche investimenti ancora in corso di definizione, le cause che non hanno reso possibile porre in essere la programmazione necessaria alla definizione dei relativi cronoprogrammi;
- f) l'elenco delle garanzie principali o sussidiarie prestate dall'ente a favore di enti e di altri soggetti ai sensi delle leggi vigenti;
- g) gli oneri e gli impegni finanziari stimati e stanziati in bilancio, derivanti da contratti relativi a strumenti finanziari derivati o da contratti di finanziamento che includono una componente derivata;
- h) l'elenco dei propri enti ed organismi strumentali, precisando che i relativi bilanci consuntivi sono consultabili nel proprio sito internet fermo restando quanto previsto per gli enti locali dall'articolo 172, comma 1, lettera a) del decreto legislativo 18 agosto 2000, n. 267;
- i) l'elenco delle partecipazioni possedute con l'indicazione della relativa quota percentuale;
- j) altre informazioni riguardanti le previsioni, richieste dalla legge o necessarie per l'interpretazione del bilancio.

a) Criteri di valutazione adottati

Le previsioni triennali di entrata e spesa del Bilancio di Previsione Finanziario 2021-2023 rispettano i principi dell'annualità, unità, universalità, integrità, veridicità, attendibilità, correttezza, comprensibilità, significatività, rilevanza, flessibilità, congruità, prudenza, coerenza, continuità, costanza, comparabilità, verificabilità, neutralità, pubblicità e dell'equilibrio di bilancio.

a.1 Entrate

Nelle more dell'approvazione ARERA della proposta tariffaria MTR la quota destinata al finanziamento dei costi di funzionamento del Consiglio di bacino (per gli anni 2022, 2023 e 2024) è stata determinata con deliberazione dell'Assemblea di Bacino n. 10 del 26.11.2021 come segue:

- - quota per l'anno 2022: 0,75 euro/abitante;
- - quota per gli anni 2023 e 2024: 1,00 euro/abitante per anno

CONSIGLIO DI BACINO “BRENTA PER I RIFIUTI”

L.R. del Veneto n. 52 del 31 dicembre 2012

Sede: Bassano del Grappa (VI) – c/o Sede municipale – via Matteotti, 39 – 36061 Bassano del Grappa (VI)

C.F.: 91051960242

Per l'anno 2023 e presumibile una rideterminazione, qualora ragionevolmente la quota sarà determinata in coerenza con il Metodo tariffario rifiuti ad oggi in via di aggiornamento cfr Documento per la consultazione ARERA 196/2021/R/RIF

Detto trasferimento è registrato al Titolo II – Tipologia 103 tra i trasferimenti correnti da imprese (cap. 3000/1: come segue:

- euro 434.232,75. per il 2021,

- euro 578.977,00 per il 2022.

- euro 578.977,00 per il 2023.

Tale posta è di esazione certa, e dunque non idonea a determinare accantonamenti nel Fondo crediti di dubbia esigibilità, in quanto il contributo in questione è ricompreso nella tariffa del Servizio Rifiuti riscossa dal/i gestore/i. ovvero nei trasferimenti d'obbligo dei comuni.

Gli interessi attivi sul conto di tesoreria (cap. 10000/1), sono stati stimati la minimo per una quota di 100,00 euro

I rimborsi su retribuzioni dei dipendenti (cap. 20020/1) sono stati previsti per il 2022 nella misura coerente con il personale in servizio e in base alla previsioni di assunzioni descritte in DUPS.

Per quanto concerne le entrate in conto capitale del triennio, non ne sono previste nel triennio 2022-23-24.

a.2 Spese

Le spese per il personale sono state stanziare in base ai costi previsti per il personale già assunto e per quello che dovrà essere assunto in base alla Programmazione Triennale del Fabbisogno 2022-2024. Le spese, ivi comprese quelle per il salario accessorio ricomprese nel Fondo destinato all'incentivazione delle politiche di sviluppo delle risorse umane e della produttività, sono state valorizzate per l'anno 2022, anno con riferimento alla risorsa assunta a far data 01/01/2021 cat. C1 proveniente dal Consorzio Bacino di Padova 1 in liquidazione (assorbita *ope legis* ai sensi dell'art. 5, comma 6, della L.R. 52/2012) e dalle ulteriori previsioni di assorbimento e nuove assunzioni.

Le spese per acquisti di beni e servizi e per utilizzo di beni di terzi sono state previste secondo le stime formulate dall'ufficio amministrativo e ricavata per analogia dai dati dei bilanci pregressi dell'omologo Consiglio di Bacino “Brenta” per il servizio idrico integrato.

Non sono stati previsti stanziamenti per oneri finanziari poiché l'ente, di nuova istituzione, chiaramente non ha mai fatto ricorso e non prevede di fare ricorso nel periodo 2022-2024 ad alcuna forma di indebitamento.

Gli incarichi sono stati previsti nella misura necessaria alla tutela degli interessi istituzionali nei procedimenti giudiziari pendenti e all'adempimento degli obblighi di legge relativi alla normativa di settore tenendo conto delle professionalità e delle specializzazioni che si prevede di porre progressivamente a regime nell'ambito del triennio e soprattutto dando piena attuazione all'art 5 c. 6 L.R. 52/2012 con la liquidazione anche del Consorzio Bacino di Padova 2 e l'assorbimento di quota parte del relativo personale unitamente al Consiglio di Bacino “Padova Centro” - all'interno della struttura operativa dell'ente.

Si precisa che il servizio di tesoreria è stato affidato, con decorrenza dal 18.03.2021.

Si evidenzia, ulteriormente, che non è stato movimentato il fondo pluriennale vincolato (FPV) in quanto il presente bilancio 2022/23/24 è il bilancio di impianto, approvato dall'Ente, e non ricorrono le casistiche per la sua movimentazione né per la parte in conto capitale (non risultando iscritte entrate e spese finanziate con entrate in conto capitale) né casistiche previste nella parte corrente riferite all'anno precedente.

CONSIGLIO DI BACINO “BRENTA PER I RIFIUTI”

L.R. del Veneto n. 52 del 31 dicembre 2012

Sede: Bassano del Grappa (VI) – c/o Sede municipale – via Matteotti, 39 – 36061 Bassano del Grappa (VI)

C.F.: 91051960242

b) Elenco degli interventi programmati per spese di investimento finanziati col ricorso al debito e con le risorse disponibili

Le previsioni di spesa in conto capitale per l’acquisto di mobili, arredi, hardware, macchine per ufficio, attrezzature e software ammontano ad euro 13.755.55 per l’annualità 2022 dove si presume continui l’utilizzo in convenzione di attrezzature e macchine di altro Ente, ad euro 41.450,00 per l’annualità 2023 e 2024 in previsione di dotazione di sede propria. Sono finanziate con l’avanzo di parte corrente dell’esercizio di riferimento, derivante dalle entrate per il contributo per le spese di funzionamento dell’Ente corrisposto dal/i gestore/i del servizio rifiuti.

Si evidenzia, infine, che non sussiste alcuna previsione di ricorso al debito nel triennio 2022 – 2024.

c) Nel caso in cui gli stanziamenti riguardanti il fondo pluriennale vincolato comprendono anche investimenti ancora in corso di definizione, le cause che non hanno reso possibile porre in essere la programmazione necessaria alla definizione dei relativi cronoprogrammi

Questa casistica non esiste.

d) Garanzie principali o sussidiarie prestate dall’ente a favore di enti e di altri soggetti ai sensi delle leggi vigenti

Questa casistica non esiste.

e) Oneri e gli impegni finanziari stimati e stanziati in bilancio, derivanti da contratti relativi a strumenti finanziari derivati o da contratti di finanziamento che includono una componente derivata

Questa casistica non esiste.

f) Elenco dei propri enti ed organismi strumentali

L’ente non ha enti e/o organismi strumentali.

g) Elenco delle partecipazioni possedute con l’indicazione della relativa quota percentuale;

L’ente non detiene partecipazioni.

h) Altre informazioni riguardanti le previsioni, richieste dalla legge o necessarie per l’interpretazione del bilancio

Per ogni altra informazione si rinvia a quanto descritto nel DUPS 2022-2024 e negli allegati al Bilancio di Previsione Finanziario 2022-2024.

Cittadella, 10.12.2021

IL DIRETTORE f.f

Dott. ssa Giuseppina Cristofani

(firma digitale)

CONSIGLIO DI BACINO "BRENTA PER I RIFIUTI"

L.R. del Veneto n. 52 del 31 dicembre 2012

Sede: Bassano del Grappa (VI) – c/o Sede municipale – via Matteotti, 39 – 36061 Bassano del Grappa (VI)

C.F.: 91051960242

Parere dell'organo di revisione sulla proposta di

DOCUMENTO UNICO DI PROGRAMMAZIONE

(DUP) 2022 – 2024

e di

BILANCIO DI PREVISIONE 2022 – 2024

e documenti allegati

L'ORGANO DI REVISIONE

POLONIATO ROBERTO

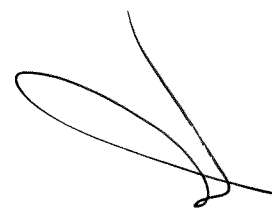

L'ORGANO DI REVISIONE

Verbale n. 9 del 16.12.2021

PARERE SUL DOCUMENTO UNICO DI PROGRAMMAZIONE (DUP) 2022-2023-2024

E SUL BILANCIO DI PREVISIONE 2022-2023-2024

Premesso che l'organo di revisione ha:

- esaminato la proposta di bilancio di previsione 2022-2024, unitamente agli allegati di legge;
- visto il Decreto Legislativo 18 agosto 2000 n. 267 «Testo unico delle leggi sull'ordinamento degli enti locali» (TUEL);
- visto il Decreto legislativo del 23 giugno 2011 n.118 e la versione aggiornata dei principi contabili generali ed applicati pubblicati sul sito ARCONET- Armonizzazione contabile enti territoriali;

presenta

l'allegata relazione quale parere sulla proposta di DUP e di bilancio di previsione per gli esercizi 2022-2024, del Consiglio di Bacino "Brenta per i Rifiuti" che forma parte integrante e sostanziale del presente verbale.

Cassola, lì 16.12.2021

L'ORGANO DI REVISIONE

POLONIATO ROBERTO



PREMESSA E VERIFICHE PRELIMINARI	3
NOTIZIE GENERALI SULL'ENTE	4
DOMANDE PRELIMINARI	4
BILANCIO DI PREVISIONE 2022-2024.....	5
Riepilogo generale entrate e spese per titoli	6
Previsioni di cassa.....	9
Verifica equilibrio corrente anni 2022-2024.....	10
Entrate e spese di carattere non ripetitivo	11
La nota integrativa	11
VERIFICA COERENZA DELLE PREVISIONI.....	13
Verifica della coerenza interna	13
VERIFICA ATTENDIBILITA' E CONGRUITA' DELLE PREVISIONI ANNO 2022-2024	15
A) ENTRATE	15
B) SPESE PER TITOLI E MACROAGGREGATI	15
Spese di personale.....	16
Fondo crediti di dubbia esigibilità (FCDE).....	16
Fondo di riserva di competenza	16
Fondi per spese potenziali.....	17
Fondo di riserva di cassa.....	17
Fondo di garanzia dei debiti commerciali.....	17
ORGANISMI PARTECIPATI	17
SPESE IN CONTO CAPITALE.....	18
INDEBITAMENTO.....	19
OSSERVAZIONI E SUGGERIMENTI	19
CONCLUSIONI.....	20

PREMESSA E VERIFICHE PRELIMINARI

Il sottoscritto POLONIATO DOTT. ROBERTO revisore nominato con delibera dell'assemblea di Bacino n.5/2020 del 07.09.2020;

Premesso

- che l'ente deve redigere il bilancio di previsione rispettando il titolo II del D. Lgs. 267/2000 (di seguito anche TUEL), i principi contabili generali e applicati alla contabilità finanziaria, lo schema di bilancio di cui all' allegato 9 al D. Lgs.118/2011;
- che è stato ricevuto in data 14.12.2021 lo schema del bilancio di previsione per gli esercizi 2022-2024, la cui proposta per l'assemblea è stata approvata dal Comitato di Bacino in data 13.12.2021 con deliberazione n. 15 (immediatamente eseguibile), completo degli allegati disposti dalla legge e necessari per il controllo;

- viste le disposizioni di Legge che regolano la finanza locale, in particolare il **TUEL**;
- vista la Convenzione per la costituzione ed il funzionamento del Consiglio di Bacino "Brenta per i rifiuti" afferente il servizio di gestione integrata dei rifiuti urbani nel territorio regionale, in conformità all'articolo 30 del D.lgs. 18 agosto 2000, n. 267, "Testo unico delle leggi sull'ordinamento degli Enti locali", stipulata in formato elettronico con ultimo repertorio n. 9269 degli atti del Segretario generale del Comune di Bassano del Grappa in data 31.10.2018;
- vista la nota della Prefettura-U.T.G. di Vicenza – Servizio Contabilità e Gestione finanziaria prot. n. 9756 del 04.02.2020, avente ad oggetto "Richiesta competenza in merito nomina Revisore dei Conti. Chiarimenti", pervenuta al prot. dell'Ente n. 27/2020 del 04.02.2020;

Visto il parere di regolarità contabile espresso dal Direttore f.f., ai sensi dell'art.153, comma 4 del D.Lgs. n. 267/2000, in data 07/12/2021 in merito alla veridicità delle previsioni di entrata e di compatibilità delle previsioni di spesa, avanzate dai vari servizi, iscritte nel bilancio di previsione 2022-2024;

L'organo di revisione ha effettuato le seguenti verifiche al fine di esprimere un motivato giudizio di coerenza, attendibilità e congruità contabile delle previsioni di bilancio e dei programmi e progetti, come richiesto dall'art. 239, comma 1, lettera b) del D.Lgs. n. 267/2000.

NOTIZIE GENERALI SULL'ENTE

L'Ente Consiglio di Bacino "Brenta per i rifiuti" comprende n. 67 Comuni delle Province di Padova e di Vicenza e registra una popolazione, al 01.01.2019, di n. 590.074 abitanti.

DOMANDE PRELIMINARI

L'organo di revisione ha verificato che:

- Le previsioni di bilancio - in ossequio ai principi di veridicità ed attendibilità - sono suffragate da analisi e/o studi dei responsabili dei servizi competenti, nel rispetto dell'art. 162, co. 5, TUEL e del postulato n. 5 di cui all'allegato 1 del D.Lgs. n. 118/2011.
- Al bilancio di previsione **sono stati allegati** tutti i documenti di cui all'art. 11, co. 3, del d.lgs. n. 118/2011; al punto 9.3 del principio contabile applicato 4/1, lett. g) e lett. h); all'art. 172 TUEL e al DM 9 dicembre 2015, allegato 1, con particolare riferimento al Documento Unico di Programmazione semplificato (DUPS).
- L'Ente **non ha adottato** il "Piano degli indicatori e dei risultati attesi di bilancio" di cui all'art. 18-bis, d.lgs. 23 giugno 2011 n. 118, secondo gli schemi di cui al DM 22 dicembre 2015, allegato 1, con riferimento al bilancio di previsione. La mancata adozione si giustifica con il fatto che trattasi di ente appena avviato e non ancora dotato di strumenti operativi software per la gestione contabile, i quali sono tuttora in corso di approvvigionamento, essendo il 2021 il primo anno di effettiva gestione con una gestione di cassa.
- L'Ente **non ha adottato** il Piano triennale di contenimento della spesa ai sensi dell'art. 2 comma 594 e segg. della legge n. 244/2007, in quanto tale limite è stato abrogato dall'art. 57, comma 2 lett. b) del decreto legge 26 .10.2019, n. 124, convertito , con modificazioni, nella legge n. 157 del 19.12.2019, con decorrenza dall'anno 2020 per tutti gli enti.
- L'Ente non deve redigere il bilancio consolidato in quanto non ha mai costituito enti e/o organismi strumentali, aziende speciali, società e non detiene partecipazioni in alcuna società pubblica o privata;

- L'Ente non deve redigere il Programma Triennale dei Lavori Pubblici e il relativo aggiornamento annuale di cui all'articolo 21 del D.Lgs. 50/2016 in quanto tra le competenze normativamente previste per l'ente, non rientra la realizzazione di opere pubbliche.

BILANCIO DI PREVISIONE 2022-2024

L'Organo di revisione ha verificato, che il sistema contabile adottato dall'ente, pur nella sua versione embrionale e pur non ancora dotato di un software specifico, per quanto riguarda il bilancio di previsione, utilizza comunque le codifiche della contabilità armonizzata.

Il bilancio di previsione proposto rispetta il pareggio finanziario complessivo di competenza e gli equilibri di parte corrente e in conto capitale, ai sensi dell'articolo 162 del Tuel.

Le previsioni di competenza per gli anni 2022 2023 e 2024 sono così formulate:

Riepilogo generale entrate e spese per titoli

RIEPILOGO GENERALE ENTRATE PER TITOLI					
TITOLO	DENOMINAZIONE	PREV.DEFINITIVE ANNO 2021	PREVISIONI ANNO 2022	PREVISIONI ANNO 2023	PREVISIONI ANNO 2024
	Fondo pluriennale vincolato per spese correnti	-	-	-	-
	Fondo pluriennale vincolato per spese in conto capitale	-	-	-	-
	Utilizzo avanzo di Amministrazione	-	-		
	- di cui avanzo vincolato utilizzato anticipatamente	-	-		
1	Entrate correnti di natura tributaria, contributiva e perequativa	-	-	-	-
2	Trasferimenti correnti	607.842,45	434.232,75	578.977,00	578.977,00
3	Entrate extratributarie	600,00	6.600,00	6.600,00	6.600,00
4	Entrate in conto capitale	-	-	-	-
5	Entrate da riduzione di attività finanziarie	-	-	-	-
6	Accensione prestiti	-	-	-	-
7	Anticipazioni da istituto tesoriere/cassiere	-	-	-	-
9	Entrate per conto terzi e partite di giro	92.000,00	127.000,00	127.000,00	127.000,00
totale		700.442,45	567.832,75	712.577,00	712.577,00
	totale generale delle entrate	700.442,45	567.832,75	712.577,00	712.577,00

RIEPILOGO GENERALE DELLE SPESE PER TITOLI						
TITOLO	DENOMINAZIONE		PREV. DEF. 2021	PREVISIONI ANNO 2022	PREVISIONI ANNO 2023	PREVISIONI ANNO 2024
	DISAVANZO DI AMMINISTRAZIONE			-	-	-
1	SPESE CORRENTI	previsione di competenza	574.942,45	427.077,00	544.127,00	544.127,00
2	SPESE IN CONTO CAPITALE	previsione di competenza	33.500,00	13.755,75	41.450,00	41.450,00
3	SPESE PER INCREMENTO DI ATTIVITA' FINANZIARIE	previsione di competenza	-	-	-	-
4	RIMBORSO DI PRESTITI	previsione di competenza	-	-	-	-
5	CHIUSURA ANTICIPAZIONI DA ISTITUTO TESORIERE/CASSIERE	previsione di competenza	-	-	-	-
7	SPESE PER CONTO TERZI E PARTITE DI GIRO	previsione di competenza	92.000,00	127.000,00	127.000,00	127.000,00
	TOTALE TITOLI	previsione di competenza	700.442,45	567.832,75	712.577,00	712.577,00
	TOTALE GENERALE DELLE SPESE	previsione di competenza	700.442,45	567.832,75	712.577,00	712.577,00

Le previsioni di competenza rispettano il principio generale n. 16 e i principi contabili e rappresentano le entrate e le spese che si prevede saranno esigibili in ciascuno degli esercizi considerati anche se l'obbligazione giuridica è sorta in esercizi precedenti.

Fondo pluriennale vincolato (FPV)

Non è prevista la movimentazione del fondo pluriennale vincolato (FPV) in quanto nel bilancio 2022/23/24 non ricorrono le casistiche per la sua movimentazione né per la parte in conto capitale (non risultando iscritte entrate e spese finanziate con entrate in conto capitale) né per le casistiche previste nella parte corrente .

Previsioni di cassa

PREVISIONI DI CASSA ENTRATE PER TITOLI		PREVISIONI DI CASSA ANNO 2022
	Fondo di Cassa all'1/1/esercizio di riferimento	44.715,79
1	Entrate correnti di natura tributaria, contributiva e perequativa	0,00
2	Trasferimenti correnti	521.079,30
3	Entrate extratributarie	6.600,00
4	Entrate in conto capitale	0,00
5	Entrate da riduzione di attività finanziarie	0,00
6	Accensione prestiti	0,00
7	Anticipazioni da istituto tesoriere/cassiere	0,00
9	Entrate per conto terzi e partite di giro	132.346,44
TOTALE TITOLI		660.025,74
TOTALE GENERALE ENTRATE		704.741,53

PREVISIONI DI CASSA DELLE SPESE PER TITOLI		PREVISIONI DI CASSA ANNO 2022
1	Spese correnti	544.976,71
2	Spese in conto capitale	15.955,75
3	Spese per incremento attività finanziarie	0,00
4	Rmborso di prestiti	0,00
5	Chiusura anticipazioni di istituto tesoriere/cassiere	0,00
7	Spese per conto terzi e partite di giro	132.346,44
TOTALE TITOLI		693.278,90
SALDO DI CASSA		11.462,63

Gli stanziamenti di cassa comprendono le previsioni di riscossioni e pagamenti in conto competenza e in conto residui e sono elaborate in considerazione dei presumibili ritardi nella riscossione e nei pagamenti delle obbligazioni già esigibili.

L'organo di revisione ha verificato che il saldo di cassa non negativo assicura il rispetto del comma 6 dell'art.162 del TUEL. Il servizio di tesoreria è stato attivato solo nella seconda parte del 2021 in base ad idonea convenzione con Istituto di credito.

Verifica equilibrio corrente anni 2022-2024

Gli equilibri richiesti dal comma 6 dell'art.162 del TUEL sono così assicurati:

EQUILIBRI DI BILANCIO

EQUILIBRIO ECONOMICO-FINANZIARIO		2022	2023	2024
Fondo di cassa all'inizio dell'esercizio		0,00		
A) Fondo pluriennale vincolato di entrata per spese correnti	(+)	0,00	0,00	0,00
AA) Recupero disavanzo di amministrazione esercizio precedente	(-)	0,00	0,00	0,00
B) Entrate Titoli 1.00 - 2.00 - 3.00 <i>di cui per estinzione anticipata di prestiti</i>	(+)	440.832,75 0,00	585.577,00 0,00	585.577,00 0,00
C) Entrate Titolo 4.02.06 - Contributi agli investimenti direttamente destinati al rimborso dei prestiti da amministrazioni pubbliche	(+)	0,00	0,00	0,00
D) Spese Titolo 1.00 - Spese correnti <i>di cui:</i> - fondo pluriennale vincolato - fondo crediti di dubbia esigibilità	(-)	427.077,00 0,00 0,00	544.127,00 0,00 0,00	544.127,00 0,00 0,00
E) Spese Titolo 2.04 - Altri trasferimenti in conto capitale	(-)	0,00	0,00	0,00
F) Spese Titolo 4.00 - Quote di capitale amm.to dei mutui e prestiti obbligazionari <i>di cui per estinzione anticipata di prestiti</i> <i>di cui Fondo anticipazioni di liquidità</i>	(-)	0,00 0,00 0,00	0,00 0,00 0,00	0,00 0,00 0,00
G) Somma finale (G=A-AA+B+C-D-E-F)		13.755,75	41.450,00	41.450,00
ALTRE POSTE DIFFERENZIALI, PER ECCEZIONI PREVISTE DA NORME DI LEGGE E DA PRINCIPI CONTABILI, CHE HANNO EFFETTO SULL'EQUILIBRIO EX ARTICOLO 162,				
H) Utilizzo risultato di amministrazione presunto per spese correnti ⁽²⁾ <i>di cui per estinzione anticipata di prestiti</i>	(+)	0,00 0,00	-	-
I) Entrate di parte capitale destinate a spese correnti in base a specifiche disposizioni di legge o dei principi contabili <i>di cui per estinzione anticipata di prestiti</i>	(+)	0,00 0,00	0,00 0,00	0,00 0,00
L) Entrate di parte corrente destinate a spese di investimento in base a specifiche disposizioni di legge o dei principi contabili	(-)	13755,75	41450,00	41450,00
M) Entrate da accensione di prestiti destinate a estinzione anticipata dei prestiti	(+)	0,00	0,00	0,00
EQUILIBRIO DI PARTE CORRENTE ⁽³⁾				
O=G+H+I-L+M		0,00	0,00	0,00

S2) Entrate Titolo 5.03 per Riscossione crediti di medio-lungo termine	(-)	0,00	0,00	0,00
T) Entrate Titolo 5.04 relative a Altre entrate per riduzioni di attività finanziaria	(-)	0,00	0,00	0,00
L) Entrate di parte corrente destinate a spese di investimento in base a specifiche disposizioni di legge o dei principi contabili	(+)	13.755,75	41.450,00	41.450,00
M) Entrate da accensione di prestiti destinate a estinzione anticipata dei prestiti	(-)	0,00	0,00	0,00
U) Spese Titolo 2.00 - Spese in conto capitale di cui fondo pluriennale vincolato di spesa	(-)	13.755,75 0,00	41.450,00 0,00	41.450,00 0,00
V) Spese Titolo 3.01 per Acquisizioni di attività finanziarie	(-)	0,00	0,00	0,00
E) Spese Titolo 2.04 - Altri trasferimenti in conto capitale	(+)	0,00	0,00	0,00
EQUILIBRIO DI PARTE CAPITALE				
Z = P+Q+R-C-I-S1-S2-T+L-M-U-V+E		0,00	0,00	0,00
S1) Entrate Titolo 5.02 per Riscossione crediti di breve termine	(+)	0,00	0,00	0,00
S2) Entrate Titolo 5.03 per Riscossione crediti di medio-lungo termine	(+)	0,00	0,00	0,00
T) Entrate Titolo 5.04 relative a Altre entrate per riduzioni di attività finanziaria	(+)	0,00	0,00	0,00
X1) Spese Titolo 3.02 per Concessione crediti di breve termine	(-)	0,00	0,00	0,00
X2) Spese Titolo 3.03 per Concessione crediti di medio-lungo termine	(-)	0,00	0,00	0,00
Y) Spese Titolo 3.04 per Altre spese per acquisizioni di attività finanziarie	(-)	0,00	0,00	0,00
EQUILIBRIO FINALE				
W = O+Z+S1+S2+T-X1-X2-Y		0,00	0,00	0,00
Saldo corrente ai fini della copertura degli investimenti pluriennali ⁽⁴⁾:				
Equilibrio di parte corrente (O)		0,00	0,00	0,00
Utilizzo risultato di amministrazione presunto per il finanziamento di spese correnti e del rimborso prestiti (H) al netto del fondo anticipazione di liquidità	(-)	0,00	0,00	0,00
Equilibrio di parte corrente ai fini della copertura degli investimenti plurienn.		0,00	0,00	0,00

Le previsioni di spesa in conto capitale per l'acquisto di mobili, arredi, hardware, macchine per ufficio, attrezzature e software ammontano ad euro 13.755,55 per l'annualità 2022 dove si presume continui l'utilizzo in convenzione di attrezzature e macchine di altro Ente, ad euro 41.450,00 per l'annualità 2023 e 2024 in previsione di dotazione di sede propria.

Si evidenzia, infine, che non sussiste alcuna previsione di ricorso al debito nel triennio 2022 – 2024. In quanto il saldo positivo di parte corrente è destinato al finanziamento delle spese in c/capitale.

Entrate e spese di carattere non ripetitivo

Fattispecie non presente.

La nota integrativa

La nota integrativa allegata al bilancio di previsione indica come disposto dal comma 5 dell'art.11 del D.Lgs. 23/6/2011 n.118 e dal punto 9.11.1 del principio 4/1 tutte le seguenti informazioni:

- a) i criteri di valutazione adottati per la formulazione delle previsioni, con particolare riferimento agli stanziamenti riguardanti gli eventuali accantonamenti per le spese potenziali e al fondo crediti di dubbia esigibilità, dando illustrazione degli eventuali crediti per i quali non è previsto l'accantonamento a tale fondo;
- b) l'elenco analitico delle eventuali quote vincolate e accantonate del risultato di amministrazione presunto al 31 dicembre dell'esercizio precedente, distinguendo gli eventuali vincoli derivanti dalla legge e dai principi contabili, dai trasferimenti, da mutui e altri finanziamenti, vincoli formalmente attribuiti dall'ente;
- c) l'eventuale elenco analitico degli utilizzi delle quote vincolate e accantonate del risultato di amministrazione presunto, distinguendo i vincoli derivanti dalla legge e dai principi contabili, dai trasferimenti, da mutui e altri finanziamenti, vincoli formalmente attribuiti dall'ente;
- d) l'eventuale elenco degli interventi programmati per spese di investimento finanziati col ricorso al debito e con le risorse disponibili;
- e) nel caso in cui gli eventuali stanziamenti riguardanti il fondo pluriennale vincolato comprendono anche investimenti ancora in corso di definizione, le cause che non hanno reso possibile porre in essere la programmazione necessaria alla definizione dei relativi cronoprogrammi;
- f) l'eventuale elenco delle garanzie principali o sussidiarie prestate dall'ente a favore di enti e di altri soggetti ai sensi delle leggi vigenti;
- g) Gli eventuali gli oneri e gli impegni finanziari stimati e stanziati in bilancio, derivanti da contratti relativi a strumenti finanziari derivati o da contratti di finanziamento che includono una componente derivata;
- h) l'eventuale elenco dei propri enti ed organismi strumentali, precisando che i relativi bilanci consuntivi sono consultabili nel proprio sito internet fermo restando quanto previsto per gli enti locali dall'art. 172, comma 1, lettera a) del Tuel;
- i) l'eventuale elenco delle partecipazioni possedute con l'indicazione della relativa quota percentuale;
- j) altre informazioni riguardanti le previsioni, richieste dalla legge o necessarie per l'interpretazione del bilancio.

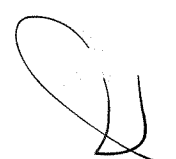

VERIFICA COERENZA DELLE PREVISIONI

Verifica della coerenza interna

L'organo di revisione ritiene che le previsioni per gli anni 2022-24 siano coerenti con gli strumenti di programmazione di mandato, con il documento unico di programmazione e con gli atti di programmazione di settore.

In particolare, si evidenzia che:

- non è stato redatto il piano triennale dei lavori pubblici, in quanto non è previsto alcun investimento di importo superiore ad euro 100.000,00;
- non è stato redatto il programma biennale di forniture e servizi di importo unitario stimato pari o superiore a euro 40.000,00, in quanto non si riscontrano casistiche rilevanti (le previsioni di spesa per acquisti di beni e servizi per il triennio di riferimento presuppongono tutte affidamenti di importo inferiore);
- la programmazione di fabbisogno del personale è contenuta nella Sezione Operativa del DUPS 2022-23-24 la cui proposta per l'assemblea è stata approvata con deliberazione del Comitato di Bacino n. 6/del 31.05.2021, immediatamente eseguibile; allo scopo, il presente parere assorbe in sé anche il parere dell'organo di revisione economico-finanziario sulla programmazione di fabbisogno del personale di cui all'art. 19, comma 8, della L. 448/2001;
- non è stato redatto il piano alienazioni e valorizzazione del patrimonio immobiliare, in quanto l'Ente non ha beni immobili da alienare o valorizzare.

Verifica contenuto informativo ed illustrativo del documento unico di programmazione semplificato DUPS

Il Documento Unico di Programmazione semplificato (DUPS) è stato predisposto dalla Comitato di Bacino tenuto conto dello schema di documento semplificato per i comuni con popolazione fino a 5.000 abitanti previsto dal Principio contabile applicato alla programmazione (Allegato n. 4/1 al D.Lgs. 118/2011).

Strumenti obbligatori di programmazione di settore

Il DUPS contiene gli strumenti obbligatori di programmazione di settore che sono coerenti con le previsioni di bilancio.

1 - Programmazione triennale fabbisogni del personale

La programmazione del fabbisogno di personale prevista dall'art. 39, comma 1 della Legge 449/1997 e dall'art. 6 del D. Lgs. 165/2001 è stata approvata con specifico atto secondo le "Linee di indirizzo per la predisposizione dei piani dei fabbisogni di personale da parte della PA" emanate in data 08 maggio 2018 da parte del Ministro per la semplificazione e la pubblica amministrazione e pubblicate in G.U. 27 luglio 2018, n.173.

L'atto oltre ad assicurare le esigenze di funzionalità e d'ottimizzazione delle risorse per il miglior funzionamento dei servizi, prevede una riduzione della spesa attraverso il contenimento della dinamica retributiva ed occupazionale.

I fabbisogni di personale nel triennio 2022-2024, tiene conto dei vincoli disposti per le assunzioni e per la spesa di personale.

La previsione triennale è coerente con le esigenze finanziarie espresse nell'atto di programmazione dei fabbisogni.

In merito alla programmazione triennale di fabbisogno di personale 2022-2024 e al piano assunzionale 2022, si richiama quanto esposto puntualmente nella Sezione Operativa del DUPS segnalando in particolare il seguente aspetto.

Tattandosi di un bilancio dell'Ente in fase di progressiva assunzione di operatività è verificato che è possibile identificare il perimetro normativo di riferimento, se non altro escludendo dall'applicazione della legge 58/2019 ma non è possibile verificare la applicazione dei limiti di spesa in quanto non esistono precedenti confrontabili.

In ragione di ciò si dà atto che nell'assoluto rispetto dei principi di efficienza e economicità del azione della pubblica amministrazione è consentito procedere a un primo reclutamento di personale fatto salvo il rispetto delle previsioni di bilancio e la sostenibilità nel tempo di queste assunzioni.

Ora atteso che detta fattispecie non è applicabile al nascente Consiglio è però opportuno introdurre una specifica previsione ai sensi dell'art. 5, comma 6, della L.R. 31.12.2012, n. 52, "Nuove disposizioni per l'organizzazione del servizio di gestione integrata dei rifiuti urbani ed attuative dell'articolo 2, comma 186 bis della legge 23 dicembre 2009, n. 191 "Disposizioni per la formazione del bilancio annuale e pluriennale dello stato (Legge finanziaria 2010)":

"Una volta che gli istituiti Consigli di Bacino di cui all'articolo 3 siano subentrati nei rapporti giuridici attivi e passivi approvati ai sensi del comma 5, i commissari liquidatori procedono alla liquidazione degli enti responsabili di bacino e delle autorità d'ambito conformemente ai contenuti dei piani di ricognizione e liquidazione di cui al comma 3. Il personale è trasferito ai consigli di bacino secondo la disciplina di cui all'articolo 2112 del Codice Civile e successive modificazioni, nel rispetto delle procedure di informazione e consultazione con le organizzazioni sindacali"

La norma citata introduce quindi una forma di "prelazione" e "riserva" rispetto la procedura selettiva pubblica che deve essere tradotta come vincolo non superabile nella modalità di selezione.

La disposizione dell'art. 5, comma 6, della L.R. 52/2012 introduce quindi una forma di "prelazione" e "riserva" nei confronti del personale attualmente allocato nel Consorzio Padova 2 che associava venti Comuni, di cui quindici confluiti nel Bacino Brenta e cinque (tra cui Padova Città) confluiti nel Bacino Padova Centro; detto consorzio ha in carico n. 1 amministrativo (assimilabile alla categoria C1) e n. 2 tecnici (assimilabili alla categoria D/3) e n. 1 dirigente;

Si prende atto che è stato programmato per il 2022 il trasferimento efficace del personale per il Consorzio Padova 2 in esito al procedimento congiunto di liquidazione del consorzio, che si suppone avverrà entro l'anno corrente in collaborazione con il Consiglio di Bacino "Padova Centro", mediante procedimento riservato di selezione già esperito.

Nelle more di finalizzazione delle procedure da avviare, al fine di sopperire esigenze contingenti e nelle more del potenziamento dell'area amministrativa si preferirà sul breve termine una ricerca di personale a supporto della struttura secondo le seguenti modalità elencate in ordine gerarchico di preferenza:

- Convenzioni, verificata la disponibilità di altri enti, che permettano l'utilizzo di risorse già in disponibilità presso detti enti (a completamento orario, extra-orario, in frazione dell'orario);
- Comando/assegnazione da altro ente non necessariamente finalizzati al trasferimento definitivo;

- Ricorso a risorse esterne, ad alta specializzazione, con contratto di collaborazione occasionale o libero-professionale, in affiancamento temporaneo al personale in servizio.
Il Bilancio redatto prevede coerentemente le relative previsioni.

VERIFICA ATTENDIBILITA' E CONGRUITA' DELLE PREVISIONI ANNO 2022-2024

A) ENTRATE

Ai fini della verifica dell'attendibilità delle entrate e congruità delle spese previste per gli esercizi 2022-2024, alla luce della manovra disposta dall'ente, sono state analizzate in particolare le voci di bilancio appresso riportate.

Nelle more dell'approvazione ARERA della proposta tariffaria MTR la quota destinata al finanziamento dei costi di funzionamento del Consiglio di bacino (per gli anni 2022, 2023 e 2024) è stata determinata con deliberazione dell'Assemblea di Bacino n. 10 del 26.11.2021 come segue:

- - quota per l'anno 2022: 0,75 euro/abitate;
- quota per gli anni 2023 e 2024: 1,00 euro/abitate per anno

Nella determinazione, il parametro di riferimento è la popolazione legale del Bacino "Brenta per i rifiuti", pari alla somma dei dati della popolazione legale (all'ultimo Censimento generale della popolazione, ovvero al 9 ottobre 2011) dei 67 Comuni appartenenti al Bacino. Detta popolazione legale è pari a 578.977 abitanti e su detta cifra, in sede di Convenzione istitutiva, sono state definite le singole quote di partecipazione dei Comuni.

L'importo, registrato al Titolo II – Tipologia 103 tra i trasferimenti correnti da imprese (cap. 3000/1) è pari a:

- euro 434.232,75. per il 2021,
- euro 578.977,00 per il 2022.
- euro 578.977,00 per il 2023.

Tale posta è di esazione certa, e dunque non idonea a determinare accantonamenti nel Fondo crediti di dubbia esigibilità, in quanto il contributo in questione è ricompreso nella tariffa del Servizio Rifiutii riscossa dal/i gestore/i.

Gli interessi attivi sul conto di tesoreria (cap. 10000/1), i rimborsi/recuperi/restituzioni di somme da imprese (cap. 20010/1) e i rimborsi su retribuzioni dei dipendenti (cap. 20020/1) sono stati previsti, a regime nelle annualità 2022 e 2023 e 2024, in base all'andamento previsto e sufficientemente documentato.

Per quanto concerne le entrate in conto capitale del triennio, non ne sono previste nel triennio 2022-24. Di conseguenza non vi sono stanziamenti correlati nemmeno nella parte Spesa del Bilancio di Previsione Finanziario.

B) SPESE PER MISSIONI

Le previsioni degli esercizi 2022-2024 per missioni di spesa è la seguente:

Sviluppo previsione per aggregati di spesa:

MISSIONE	PREVISIONI DI COMPETENZA 2022	PREVISIONI DI COMPETENZA 2023	PREVISIONI DI COMPETENZA 2024
MISSIONE 1 - Servizi istituzionali, generali e di gestione	387.505,75	470.250,00	470.250,00
MISSIONE 9 - Sviluppo sostenibile e tutela del territorio e dell'ambiente	33.000,00	25.000,00	25.000,00
MISSIONE 20 - Fondi e accantonamenti	20.327,00	90.327,00	90.327,00
MISSIONE 60 - Anticipazioni finanziarie	0,00	0,00	0,00
MISSIONE 99 - Servizi per conto di terzi	127.000,00	127.000,00	127.000,00

Spese di personale

La spesa relativa al personale per gli esercizi 2022/2024, tiene conto delle assunzioni previste nella programmazione del fabbisogno di personale. In merito ai vincoli di spesa e alla loro applicabilità al Consiglio di Bacino "Brenta per i rifiuti".

La spesa di personale dipendente sarà pari ad €. 152.900,00 nel 2022, €. 203.850,00 nel 2023 e nel 2024. A tali spese vanno aggiunti €. 56.000,00 per il 2022, €. 47.000,00 per il 2023 e 2024 ed, per incarichi professionali e di consulenze esterne, per far fronte alle carenze momentanee di personale dipendente ivi compresi rispettivamente euro 19.000,00 (2022) e 22.000,00 (2023 e 2024) per patrocini legali.

Fondo crediti di dubbia esigibilità (FCDE)

Fattispecie non prevista.

Fondo di riserva di competenza

La previsione del fondo di riserva ordinario, iscritto nella missione 20, programma 1, titolo 1, macro aggregato 10 del bilancio, ammonta a:

anno 2022 - euro 8.327,00 pari allo 1,94 % delle spese correnti;

anno 2023 - euro 8.327,00 pari allo 1,53 % delle spese correnti;

anno 2024 - euro 8.327,00 pari allo 1,53 % delle spese correnti;

rientra nei limiti previsti dall'articolo 166 del *TUEL* (il regolamento di contabilità non è ancora stato adottato).

Fondi per spese potenziali

Fondo non presente.

Fondo di riserva di cassa

La consistenza del fondo di riserva di cassa rientra nei limiti di cui all'art. 166, comma 2 quater del TUEL.

Fondo contenziosi

La consistenza di questo fondo ammonta ad €. 10.000,00 per il 2022, ed €. 80.000,00 sia per il 2023 che per il 2024. Tali somme sono previste in accantonamento per far fronte agli eventuali oneri derivanti dai contenziosi ereditati dai Consorzi estinti o attualmente in liquidazione, a cui l'Ente è dovuto subentrare.

Fondo di garanzia dei debiti commerciali

Fondo non presente

ORGANISMI PARTECIPATI

Non sono presenti Organismi partecipati.



SPESE IN CONTO CAPITALE

Finanziamento spese in conto capitale

Le spese in conto capitale previste negli anni 2022, 2023 e 2024 sono finanziate come segue:

BILANCIO DI PREVISIONE EQUILIBRI DI BILANCIO

EQUILIBRIO ECONOMICO-FINANZIARIO		COMPETENZA ANNO 2022	COMPETENZA ANNO 2023	COMPETENZA ANNO 2024
P) Utilizzo risultato di amministrazione presunto per spese di investimento ⁽²⁾	(+)	0,00	-	-
Q) Fondo pluriennale vincolato di entrata per spese in conto capitale	(+)	0,00	0,00	0,00
R) Entrate Titoli 4.00-5.00-6.00	(+)	0,00	0,00	0,00
C) Entrate Titolo 4.02.06 - Contributi agli investimenti direttamente destinati al rimborso dei prestiti da amministrazioni pubbliche	(-)	0,00	0,00	0,00
I) Entrate di parte capitale destinate a spese correnti in base a specifiche disposizioni di legge o dei principi contabili	(-)	0,00	0,00	0,00
S1) Entrate Titolo 5.02 per Riscossione crediti di breve termine	(-)	0,00	0,00	0,00
S2) Entrate Titolo 5.03 per Riscossione crediti di medio-lungo termine	(-)	0,00	0,00	0,00
T) Entrate Titolo 5.04 relative a Altre entrate per riduzioni di attività finanziaria	(-)	0,00	0,00	0,00
L) Entrate di parte corrente destinate a spese di investimento in base a specifiche disposizioni di legge o dei principi contabili	(+)	13.755,75	41.450,00	41.450,00
M) Entrate da accensione di prestiti destinate a estinzione anticipata dei prestiti	(-)	0,00	0,00	0,00
U) Spese Titolo 2.00 - Spese in conto capitale <i>di cui fondo pluriennale vincolato di spesa</i>	(-)	13.755,75 0,00	41.450,00 0,00	41.450,00 0,00
V) Spese Titolo 3.01 per Acquisizioni di attività finanziarie	(-)	0,00	0,00	0,00
E) Spese Titolo 2.04 - Altri trasferimenti in conto capitale	(+)	0,00	0,00	0,00
EQUILIBRIO DI PARTE CAPITALE				
Z = P+Q+R-C-I-S1-S2-T+L-M-U-V+E		0,00	0,00	0,00

CONCLUSIONI

In relazione alle motivazioni specificate nel presente parere, richiamato l'articolo 239 del TUEL e tenuto conto:

- del parere espresso dal Direttore f.f. quale responsabile del servizio finanziario;
- della verifica effettuata sugli equilibri di competenza e di cassa.

L'organo di revisione:

- ha verificato che il bilancio è stato redatto nell'osservanza delle norme di Legge, dello statuto dell'ente, dei principi previsti dall'articolo 162 del TUEL e dalle norme del D.Lgs. n.118/2011 e dai principi contabili applicati n.4/1 e n. 4/2 allegati al predetto decreto legislativo;
- ha rilevato la coerenza interna, la congruità e l'attendibilità contabile delle previsioni di bilancio;

Ed esprime, pertanto, parere favorevole sulla proposta di Documento Unico di Programmazione semplificato (DUPS) 2022-2023-2024, e sulla proposta di bilancio di previsione 2022-2023-2024 e sui documenti allegati.

Cassola 16.12.2021

**L'ORGANO DI REVISIONE
Dott. ROBERTO POLONIATO**



INDEBITAMENTO

Non è presente.

Interessi passivi e oneri finanziari diversi

Non presenti

OSSERVAZIONI E SUGGERIMENTI

L'organo di revisione a conclusione delle verifiche esposte nei punti precedenti considera:

a) Riguardo alle previsioni di parte corrente

1) Congrue le previsioni di spesa ed attendibili le entrate previste sulla base:

- delle previsioni definitive 2022-2024;
- della valutazione del gettito effettivamente accertabile per i diversi cespiti d'entrata;
- dei riflessi delle decisioni già prese e di quelle da effettuare descritte nel DUPS;
- degli eventuali oneri indotti delle spese in conto capitale;
- degli effetti derivanti da spese disposte da leggi, contratti ed atti che obbligano giuridicamente l'ente;
- degli effetti derivanti dalla manovra finanziaria che l'ente ha attuato sulle entrate e sulle spese.

b) Riguardo alle previsioni per investimenti

Conforme la previsione dei mezzi di copertura finanziaria e delle spese per investimenti.

c) Riguardo alle previsioni di cassa

Le previsioni di cassa sono attendibili e congrue in relazione al rispetto dei termini di pagamento con riferimento ai cronoprogrammi e alle scadenze di legge.

d) Invio dati alla banca dati delle amministrazioni pubbliche

L'organo di revisione richiede il rispetto dei termini per l'invio dei dati relativi al bilancio di previsione entro trenta giorni dalla sua approvazione alla banca dati delle amministrazioni pubbliche di cui all'articolo 13 della Legge 31 dicembre 2009, n. 196, compresi i dati aggregati per voce del piano dei conti integrato, avvertendo che nel caso di mancato rispetto di tale termine, come disposto dal comma 1-*quinquies* dell'art. 9 del D.L. n. 113/2016, non sarà possibile procedere ad assunzioni di personale a qualsiasi titolo, con qualsivoglia tipologia contrattuale, ivi compresi i rapporti di collaborazione coordinata e continuativa e di somministrazione, anche con riferimento ai processi di stabilizzazione in atto, fino a quando non si provvederà all'adempimento. E' fatto altresì divieto di stipulare contratti di servizio con soggetti privati che si configurino come elusivi della disposizione del precedente periodo.